

議會審定

機關編號

07-071

高雄市政府工務局新建工程處

中華民國 106 年度

(自106年1月1日起至106年12月31日止)

單位預算

主辦會計人員 

機關長官 

高雄市政府工務局新建工程處

目 次

中 華 民 國 106 年 度

甲、預算總說明	第 1 頁至第 3 頁
乙、主要表	
1. 歲入來源別預算表	第 4 頁至第 5 頁
2. 歲出機關別預算表	第 6 頁至第 6 頁
丙、附屬表	
1. 歲入項目說明提要與預算明細表	第 7 頁至第 16 頁
2. 歲出計畫說明提要與各項費用明細表	第 17 頁至第 48 頁
3. 歲出用途別科目分析表	第 49 頁至第 49 頁
4. 資本支出分析表	第 50 頁至第 50 頁
5. 人事費彙計表	第 51 頁至第 51 頁
6. 約聘僱人員費用分析表	第 52 頁至第 52 頁
7. 公務車輛明細表	第 53 頁至第 53 頁
8. 中程資本支出計畫概況表	第 54 頁至第 63 頁

新建工程處

預算總說明

中華民國 106 年度

壹、現行法定職掌

本處置處長1人承局長之命，綜理處務並指揮監督員工執行公務，另置副處長1人襄理處務，並置6科、4室執行各項相關業務。

土木工程設計科：道路、橋隧、廣場等土木工程之規劃、設計、新建、增建等事項。

建築工程設計科：公共建築工程、上級機關交辦或其他機關、學校委託代辦建築工程之規劃、設計、新建、增建等事項。

機電工程科：各項工程之機電、空調、電梯、給排水、消防等工程及道路、橋隧照明等機電工程之設計審核、施工監造及督導、完工驗收等事項。

土木工程施工科：道路、橋隧、港灣、水岸、廣場等相關工程之施工、估驗、檢(查)驗、驗收及擬訂、規劃、督導、推動安全衛生管理等事項。

建築工程施工科：各項公共建築之施工、估驗、檢(查)驗、驗收等事項。

資產管理科：道路、廣場等用地取得、未開闢道路及廣場之市有土地管理、地上物補償拆遷、工程受益費查徵、資訊設備及系統之管理維護等相關事項。

秘書室：各項工程之發包、庶務、出納、財產、研考、法制、印信、文書檔案管理及不屬其他各科、室事項。

會計室：辦理歲計、會計及統計事項。

人事室：辦理人事管理事項。

政風室：辦理政風事項。

貳、前年度及上年度已過期間計畫實施及預算執行情形：

一、前年度計畫實施成果及決算辦理概況：

(一)歲入部分：前年度歲入預算數4億1,128萬元，決算數2億4,665萬3千元。

(二)歲出部分：前年度歲出預算數15億8,366萬7千元，決算數14億5,700萬7千元。

二、上年度已過期間計畫實施及預算執行情形：

(一)歲入部分：上年度歲入預算數13億4,958萬1千元，截至105年6月底止實收累計數6億953萬2千元，其餘預計可按計畫完成。

(二)歲出部分：上年度歲出預算數27億4,891萬3千元，截至105年6月底止實支累計數10億7,617萬8千元，各項計畫預計於年度結束前達成進度。

參、本年度施政(業務及工作)計畫重點及預算提要：

一、本年度計畫重點及預期績效：

(一)積極建構完善的道路系統，改善生活圈之瓶頸，強化交通運輸機能，提升道路之服務水準，有效達到行人及車輛通行之安全需求，均衡整體都市發展。

新建工程處

預算總說明

中華民國 106 年度

(二)積極辦理道路橋梁整建，有效紓解交通壅塞，改善景觀及河道兩岸往來交通，帶動地方繁榮發展。

(三)加強自行車道系統建置，串連大高雄地區自行車道路網，落實節能減碳，提升市民生活品質。

二、本年度預算編列提要：

(一)歲入部分：歲入預算數編列 13 億 9,266 萬 7 千元，其中罰款及賠償收入 1,240 萬元、規費收入 6 萬元、財產收入 1,179 萬 4 千元、補助收入 7 億 5,034 萬 3 千元、捐獻及贈與收入 5 億 9,707 萬元及其他收入 2,100 萬元。

(二)歲出部分：歲出預算數編列 27 億 281 萬 5 千元，其中經常支出 1 億 7,466 萬 2 千元，資本支出 25 億 2,815 萬 3 千元。

組織系統圖

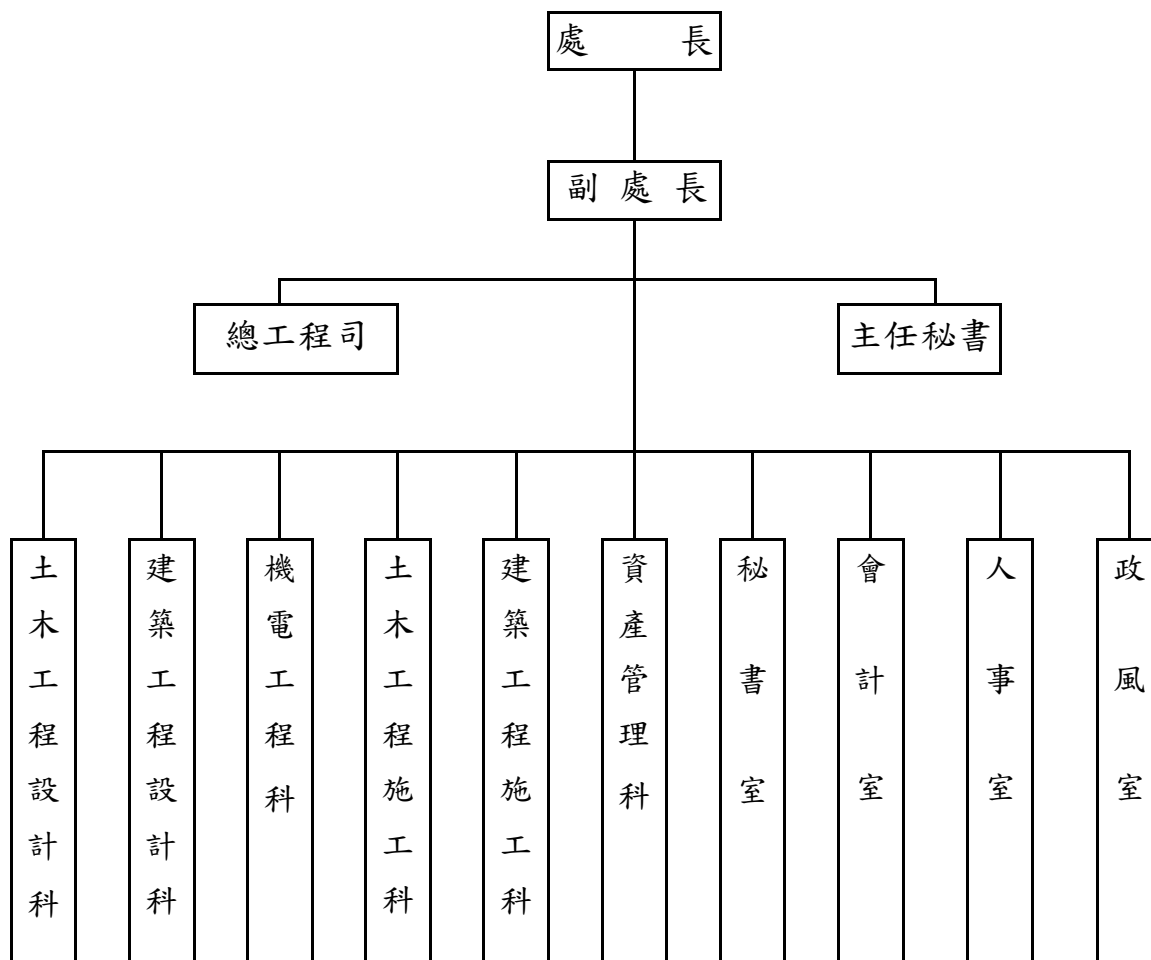

高雄市政府工務局新建工程處

預算總說明

中華民國106年度

員額編制表

類別	法定編制員額	本年度預算員額	上年度預算員額	與上年度預算員額比較增減
民意代表	0	0	0	0
職員	177	162	162	0
警員	0	0	0	0
消防人員	0	0	0	0
技工	55	55	55	0
駕駛	9	9	9	0
工友	7	7	7	0

高雄市政府工務局新建工程處

歲入來源別預算表

中華民國106年度

單位：新臺幣千元

科 目				本年度 預算數	上年度 預算數	前年度 決算數	本年度與 上年度比較	說明及法令依據	
款	項	目	節						名稱及編號
				合 計	1,392,667	1,349,581	246,653	43,086	
				經常門合計	1,392,667	1,349,581	246,653	43,086	
02				03000000000 罰款及賠償收入	12,400	13,450	7,554	-1,050	
	044			03070710000 高雄市政府工務局 新建工程處	12,400	13,450	7,554	-1,050	
		01		03070710100 罰金罰鍰及怠金	12,400	13,450	7,554	-1,050	
			01	03070710101 罰金罰鍰	12,400	13,450	7,554	-1,050	承商未依照合約規定管理 工地或其他違約之各項罰 款。
03				04000000000 規費收入	60	120	1	-60	
	051			04070710000 高雄市政府工務局 新建工程處	60	120	1	-60	
		01		04070710200 使用規費收入	60	120	1	-60	
			01	04070710204 資料使用費	60	120	1	-60	工程招標圖說工本費。
04				06000000000 財產收入	11,794	13,906	11,127	-2,112	
	053			06070710000 高雄市政府工務局 新建工程處	11,794	13,906	11,127	-2,112	
		01		06070710100 財產孳息	8,964	7,906	8,298	1,058	
			01	06070710102 租金收入	8,964	7,906	8,298	1,058	1.租金收入424千元。 2.收取被佔用市有土地補償 金8,540千元。
		02		06070710500 廢舊物資售價	2,830	6,000	2,829	-3,170	
			01	06070710501 廢舊物資售價	2,830	6,000	2,829	-3,170	拆除房屋之鋼筋等剩餘價 值及變賣已報廢之財產、 物品。
06				08000000000 補助收入	750,343	962,437	200,897	-212,094	
	049			08070710000	750,343	962,437	200,897	-212,094	

高雄市政府工務局新建工程處

歲入來源別預算表

中華民國106年度

單位：新臺幣千元

科 目				本年度 預算數	上年度 預算數	前年度 決算數	本年度與 上年度比較	說明及法令依據	
款	項	目	節						名稱及編號
				高雄市政府工務局 新建工程處					
		01		08070710100 上級政府補助收入	750,343	962,437	200,897	-212,094	
			01	08070710102 計畫型補助收入	750,343	962,437	200,897	-212,094	1.交通部公路總局補助 613,403千元。 2.內政部營建署補助 136,940千元。
07				09000000000 捐獻及贈與收入	597,070	343,668	-	253,402	
	032			09070710000 高雄市政府工務局 新建工程處	597,070	343,668	-	253,402	
			01	09070710100 捐獻收入	597,070	343,668	-	253,402	
			01	09070710101 一般捐獻	597,070	343,668	-	253,402	台灣中油股份有限公司石 化事業部捐助。
08				11000000000 其他收入	21,000	16,000	27,074	5,000	
	056			11070710000 高雄市政府工務局 新建工程處	21,000	16,000	27,074	5,000	
			01	11070710200 雜項收入	21,000	16,000	27,074	5,000	
			01	11070710210 其他雜項收入	21,000	16,000	27,074	5,000	其他零星收入。

高雄市政府工務局新建工程處

歲出機關別預算表

中華民國106年度

單位：新臺幣千元

科 目				本年度 預算數	上年度 預算數	前年度 決算數	本年度與 上年度比較	說 明	
款	項	目	節						名稱及編號
07				0007000000 高雄市政府工務局主管	2,702,815	2,748,913	1,457,007	-46,098	
	002			00070710000 高雄市政府工務局 新建工程處	2,702,815	2,748,913	1,457,007	-46,098	
		01		60070710100 一般行政	157,603	159,793	162,691	-2,190	
			01	60070710101 行政管理	156,336	158,505	161,209	-2,169	本年度預算數之內容與上年度之比較如下： 1.人員維持費155,859千元，較上年度核實減列人事費1,183千元。 2.基本行政維持費477千元，較上年度減列車輛購置及慰問金等經費986千元。
			02	60070710102 業務管理	1,267	1,288	1,482	-21	本年度預算數1,267千元較上年度減列總務管理其他業務租金等經費21千元。
		02		60070710500 道路橋梁廣場地 景工程	2,545,212	2,589,120	1,294,316	-43,908	
			01	60070710501 新建道路橋梁 廣場地景	2,545,212	2,589,120	1,294,316	-43,908	本年度預算數較上年度減列43,908千元，包括： 一、工程業務17,389千元，較上年度減列土地租金等經費15,156千元。 二、設備及投資2,527,823千元，較上年度減列28,752千元，本年度編列項目如下： 1.道路工程2,325,059千元。 2.橋梁工程83,821千元。 3.廣場及地景工程6,337千元。 4.市政建設工程及配合款112,606千元。

高雄市政府工務局新建工程處

歲入項目說明提要與預算明細表

經常門

中華民國106年度

單位：新臺幣元

罰金罰鍰及怠金—罰金罰鍰

罰金罰鍰及怠金—罰金罰鍰

來源別子目及細目與編號	03070710101 罰金罰鍰及怠金-罰金罰鍰	承辦單位	土木工程施工科、 建築工程施工科、 機電工程科	預算金額	12,400千元
歲入項目說明	<p>一、項目內容： 1.工程逾期罰款:承商未依照合約規定期限完工，按逾期之日數罰款。2.其他罰款:承商未依照合約規定管理工地或其他違約之各項罰款。</p> <p>二、法令依據： 依據政府採購法子法-「採購契約要項」第45條至第48條及契約規定辦理。</p>				
科目名稱及編號	單位	數量	單價	預算數	說明及收入依據
合計				12,400,000	
03070710101 罰金罰鍰	年	1	8,550,000	8,550,000	1.工程逾期罰款:依據本處工程契約辦理
	年	1	3,850,000	3,850,000	2.其他罰款:承商未依照合約規定管理工地或其他違約之各項罰款

高雄市政府工務局新建工程處
歲入項目說明提要與預算明細表

經常門

中華民國106年度

單位：新臺幣元

使用規費收入—資料使用費

使用規費收入—資料使用費

來源別子目及細目與編號	04070710204 使用規費收入-資料使用費	承辦單位	秘書室	預算金額	60千元
歲入項目說明	一、項目內容： 依據各項工程招標辦法辦理。				
	二、法令依據： 依據政府採購法第29條暨施行細則第28條之1規定辦理。				
科目名稱及編號	單位	數量	單價	預算數	說明及收入依據
合計				60,000	
04070710204 資料使用費	年	1	60,000	60,000	本處承辦各項新建公共工程及代辦工程，工程招標圖說工本費

高雄市政府工務局新建工程處

歲入項目說明提要與預算明細表

經常門

中華民國106年度

單位：新臺幣元

財產孳息—租金收入

財產孳息—租金收入

來源別子目及細目與編號	06070710102 財產孳息-租金收入	承辦單位	資產管理科	預算金額	8,964千元
歲入項目說明	<p>一、項目內容： 1.地租:(1)彰化商業銀行承租使用本市鹽埕區大東段759地號土地乙筆(面積105平方公尺)之土地使用費。(2)台電承租楠梓區楠梓2小段114地號(面積1,127.7平方公尺)之土地使用費。(3)歐英三承租鳳山文英段517-1、518地號(面積294平方公尺)之土地使用費。2.使用補償金:鹽埕區鹽壽段4地號土地等65筆土地共69人繳納土地使用補償金。</p> <p>二、法令依據： 依據1.地租:依照高雄市市有財產管理自治條例第39條及高雄市政府財政局經管市有非公用不動產租金及出租作業規定第4條辦理。2.使用補償金:依照本市市有土地作業要點第3條追收使用補償金辦理。</p>				
	科目名稱及編號	單位	數量	單價	預算數
合計				8,964,000	
06070710102 租金收入	年	1	424,000	424,000	1.地租:(1)彰化商業銀行承租使用本市鹽埕區大東段759地號土地乙筆(面積105平方公尺)之土地使用費。(2)台電承租楠梓區楠梓2小段114地號(面積1,127.7平方公尺)之土地使用費。(3)歐英三承租鳳山文英段517-1、518地號(面積294平方公尺)之土地使用費
	年	1	8,540,000	8,540,000	2.使用補償金:鹽埕區鹽壽段4地號土地等65筆土地共69人繳納土地使用補償金

高雄市政府工務局新建工程處

歲入項目說明提要與預算明細表

經常門

中華民國106年度

單位：新臺幣元

廢舊物資售價－廢舊物資售價

廢舊物資售價－廢舊物資售價

來源別子目及細目與編號	06070710501 廢舊物資售價-廢舊物資售價	承辦單位	秘書室、建築工程 施工科	預算金額	2,830千元
歲入項目說明	<p>一、項目內容： 拆除房屋之鋼筋等剩餘價值；變賣已報廢之財產、物品。</p> <p>二、法令依據： 依據高雄市市有財產管理自治條例第53條規定辦理。</p>				
科目名稱及編號	單位	數量	單價	預算數	說明及收入依據
合計				2,830,000	
06070710501 廢舊物資售價	年	1	2,830,000	2,830,000	拆除房屋之鋼筋等剩餘價值；變賣已報廢之財產、物品

高雄市政府工務局新建工程處

歲入項目說明提要與預算明細表

經常門

中華民國106年度

單位：新臺幣元

上級政府補助收入—計畫型補助收入

上級政府補助收入—計畫型補助收入

來源別子目及細目與編號	08070710102 上級政府補助收入-計畫型補助收入	承辦單位	土木工程設計科及 施工科、機電工程 科	預算金額	750,343千元
歲入項目說明	<p>一、項目內容： 1.內政部營建署補助「生活圈道路交通系統建設計畫（市區道路）」。2.交通部公路總局補助「生活圈道路交通系統建設計畫（公路系統）」。</p> <p>二、法令依據： 依據1.「生活圈道路交通系統建設計畫（市區道路）4年(104-107年)補助執行要點」。2.「生活圈道路交通系統建設計畫（公路系統）4年(104-107年)補助執行要點」。</p>				
科目名稱及編號	單位	數量	單價	預算數	說明及收入依據
合計				750,343,000	
08070710102 計畫型補助收入	年	1	104,427,000	104,427,000	1.交通部公路總局103年9月19日路規計字第1031006721B號函核定補助「生活圈道路交通系統建設計畫(公路系統)4年(104-107)計畫-路竹區高11線拓寬工程」工程費
	年	1	167,311,000	167,311,000	2.交通部公路總局103年9月19日路規計字第1031006721B號函核定補助「生活圈道路交通系統建設計畫(公路系統)4年(104-107)計畫-岡山區縣道186本工環東路至河華路拓寬工程」工程費
	年	1	21,494,000	21,494,000	3.交通部公路總局103年9月19日路規計字第1031006721B號函核定補助「生活圈道路交通系統建設計畫(公路系統)4年(104-107)計畫-岡山交流道匝道附近之縣道186線拓寬工程」工程費
	年	1	65,600,000	65,600,000	4.交通部公路總局103年9月19日路規計字第1031006721B號函核定補助「生活圈道路交通系統建設計畫(公路系統)4年(104-107)計畫-橋頭區高36-2線甲樹路道路拓寬工程

高雄市政府工務局新建工程處
歲入項目說明提要與預算明細表

經常門

中華民國106年度

單位：新臺幣元

上級政府補助收入—計畫型補助收入

上級政府補助收入—計畫型補助收入

科目名稱及編號	單位	數量	單價	預算數	說明及收入依據
	年	1	65,700,000	65,700,000	(1k+100~2k+900)工程」工程費 5.交通部公路總局103年9月19日路規計字第1031006721B號函核定補助「生活圈道路交通系統建設計畫(公路系統)4年(104-107)計畫-國道十號燕巢交流道延伸高46線銜接186甲道路工程(典寶溪橋至186甲線0k+680~4k+964)工程」工程費
	年	1	144,247,000	144,247,000	6.交通部公路總局103年9月19日路規計字第1031006721B號函核定補助(補辦預算)「生活圈道路交通系統建設計畫(公路系統)4年(104-107)計畫-路竹區復興路(高7線)道路拓寬工程」工程費
	年	1	1,640,000	1,640,000	7.交通部公路總局103年9月19日路規計字第1031006721B號函核定補助(補辦預算)「生活圈道路交通系統建設計畫(公路系統)4年(104-107)計畫-仁武仁心路(高55線)拓寬工程」工程費
	年	1	42,066,000	42,066,000	8.交通部公路總局103年9月19日路規計字第1031006721B號函核定補助(補辦預算)「生活圈道路交通系統建設計畫(公路系統)4年(104-107)計畫-燕巢區高44線(湖內巷)道路拓寬工程」工程費
	年	1	918,000	918,000	9.交通部公路總局103年9月19日路規計字第1031006721B號函核定補助(補辦預算)「生活圈道路交通系統建設計畫(公路系統)4年(104-107)計畫-岡山區高28與高29聯絡道(水庫路及大莊路)拓寬工程」先期規劃費
	年	1	136,940,000	136,940,000	10.內政部營建署103年9月2日台內營字第1030809408號

高雄市政府工務局新建工程處
歲入項目說明提要與預算明細表

經常門

中華民國106年度

單位：新臺幣元

	科目名稱及編號	單位	數量	單價	預算數	說明及收入依據
上級政府補助收入—計畫型補助收入						函核定補助「104-107年生活圈道路交通系統建設計畫(市區道路)-高雄市仁武區八德二路拓寬工程(穿越中山高車行橋涵)」工程費
上級政府補助收入—計畫型補助收入						

高雄市政府工務局新建工程處

歲入項目說明提要與預算明細表

經常門

中華民國106年度

單位：新臺幣元

捐獻收入——一般捐獻	來源別子目及細目與編號	09070710101 捐獻收入-一般捐獻	承辦單位	土木工程設計科、 土木工程施工科	預算金額	597,070千元	捐獻收入——一般捐獻
歲入項目說明	<p>一、項目內容： 台灣中油股份有限公司石化事業部104年6月29日石化工關發字第10410367520號函核定補助。</p> <p>二、法令依據： 依據各級地方政府回饋金收支預算處理要點及台灣中油股份有限公司三輕更新計畫地方回饋項目辦理。</p>						
	科目名稱及編號	單位	數量	單價	預算數	說明及收入依據	
	合計				597,070,000		
	09070710101 一般捐獻	年	1	29,560,000	29,560,000	1.台灣中油股份有限公司石化事業部104年6月29日石化工關發字第10410367520號函核定103年度及104年度捐助「中油公司三輕更新計畫地方回饋項目-林園公(兒)8-3周邊道路開關工程」用地費及工程費(收支對列，補辦預算)	
		年	1	23,750,000	23,750,000	2.台灣中油股份有限公司石化事業部104年6月29日石化工關發字第10410367520號函核定103年度及104年度捐助「中油公司三輕更新計畫地方回饋項目-林園公(兒)13-4周邊道路開關工程」用地費及工程費(收支對列，補辦預算)	
		年	1	366,580,000	366,580,000	3.台灣中油股份有限公司石化事業部104年6月29日石化工關發字第10410367520號函核定103年度及104年度捐助「中油公司三輕更新計畫地方回饋項目-林園仁愛路拓寬工程」用地費及工程費(收支對列，補辦預算)	
		年	1	45,990,000	45,990,000	4.台灣中油股份有限公司石化事業部104年6月29日石化工關發字第10410367520號函核定103年度及104年度捐	

高雄市政府工務局新建工程處

歲入項目說明提要與預算明細表

經常門

中華民國106年度

單位：新臺幣元

捐獻收入——一般捐獻

捐獻收入——一般捐獻

科目名稱及編號	單位	數量	單價	預算數	說明及收入依據
	年	1	35,010,000	35,010,000	「中油公司三輕更新計畫地方回饋項目-林園溪州橋改建工程」用地費及工程費(收支對列，補辦預算)
	年	1	70,270,000	70,270,000	5.台灣中油股份有限公司石化事業部104年6月29日石化工關發字第10410367520號函核定103年度及104年度捐助「中油公司三輕更新計畫地方回饋項目-林園王公路216巷27弄打通工程」用地費及工程費(收支對列，補辦預算)
	年	1	15,690,000	15,690,000	6.台灣中油股份有限公司石化事業部104年6月29日石化工關發字第10410367520號函核定103年度及104年度捐助「中油公司三輕更新計畫地方回饋項目-林園清水岩路(清水岩寺旁)改善開關工程」用地費及工程費(收支對列，補辦預算)
	年	1	10,220,000	10,220,000	7.台灣中油股份有限公司石化事業部104年6月29日石化工關發字第10410367520號函核定103年度及104年度捐助「中油公司三輕更新計畫地方回饋項目-林園西溪路54巷打通工程」用地費及工程費(收支對列，補辦預算)
	年	1	10,220,000	10,220,000	8.台灣中油股份有限公司石化事業部104年6月29日石化工關發字第10410367520號函核定103年度及104年度捐助「中油公司三輕更新計畫地方回饋項目-林園仁愛路尾端西側巷道開關工程」用地費及工程費(收支對列，補辦預算)

高雄市政府工務局新建工程處

歲入項目說明提要與預算明細表

經常門

中華民國106年度

單位：新臺幣元

雜項收入 — 其他雜項收入	來源別子目及細目與編號	11070710210 雜項收入-其他雜項收入	承辦單位	各科室	預算金額	21,000千元
歲入項目說明	<p>一、項目內容： 除工程各項罰款、圖說工本費、土地租金、使用補償金收入外之其他收入。</p> <p>二、法令依據： 依據財政收支劃分法第29條規定辦理。</p>					
	科目名稱及編號	單位	數量	單價	預算數	說明及收入依據
	合計				21,000,000	
	11070710210 其他雜項收入	年	1	3,100,000	3,100,000	1.收回以前年度工程配合款之節餘款
		年	1	2,900,000	2,900,000	2.瀝清、混凝土刨除剩餘價值收入
		年	1	15,000,000	15,000,000	3.除工程各項罰款、圖說工本費、土地租金、使用補償金收入外之其他收入

雜項收入
—
其他雜項收入

高雄市政府工務局新建工程處

歲出計畫說明提要與各項費用明細表

中華民國106年度

單位：新臺幣元

一般行政—行政管理	業務計畫及工作計畫 名稱與編號	60070710101 一般行政-行政管理	承辦 單位	各 科 室	預算 金額	156,336千元	一般行政—行政管理
	歲出計畫說明	<p>一、計畫內容： 辦理一般行政管理事項，配合業務推展。</p> <p>二、預期成果： 行政與業務配合，增進工作效率。</p>					
分支計畫及用途別科目		單位	數量	單價	預算數	說 明	
合計					156,336,000	市款156,336,000元	
01行政業務					156,336,000	市款156,336,000元	
0100 人事費					155,859,000	市款155,859,000元	
0103 法定編制人員待遇					74,277,720		
		年	1	74,277,720	74,277,720	詳人事費彙計表	
0104 約聘僱人員待遇					4,545,600		
		年	1	4,545,600	4,545,600	1.約聘人員1人薪資(328俸點)476,640元 2.約僱人員10人薪資(280俸點)4,068,960元	
0105 技工及工友待遇					28,192,440		
		年	1	28,192,440	28,192,440	詳人事費彙計表	
0111 獎金					21,593,860		
		年	1	8,681,704	8,681,704	詳人事費彙計表	
		年	1	12,912,156	12,912,156	詳人事費彙計表(含 1.約聘人員1人年終獎金59,580元 2.約僱人員10人年終獎金508,620元)	

高雄市政府工務局新建工程處

歲出計畫說明提要與各項費用明細表

中華民國106年度

單位：新臺幣元

分支計畫及用途別科目	單位	數量	單價	預算數	說明
0121 其他給與	年	1	3,904,000	3,904,000	詳人事費彙計表(含約聘僱人員11人休假補助)
0131 加班值班費	年	1	81,000	81,000	府會聯絡人員職務加班費
	年	1	3,545,220	3,545,220	詳人事費彙計表(不休假加班費)
0142 退休離職儲金	年	1	272,772	272,772	1.約聘人員1人公提離職儲金提撥28,596元 2.約僱人員10人公提離職儲金提撥244,176元
0151 保險	年	1	10,877,427	10,877,427	健保費(詳人事費彙計表)
	年	1	3,872,887	3,872,887	公保費(詳人事費彙計表)
	年	1	4,696,074	4,696,074	勞保費(詳人事費彙計表)
0200 業務費				189,000	市款189,000元
0291 國內旅費	年	1	21,000	21,000	因公出差旅費
0298 特別費	月	12	14,000	168,000	首長特別費
0400 獎補助費				288,000	市款288,000元
0456 獎勵及慰問	年	48	6,000	288,000	退休人員及遺族慰問金(退休人員46人，在職亡故遺族2人)

一般行政—行政管理

一般行政—行政管理

高雄市政府工務局新建工程處

歲出計畫說明提要與各項費用明細表

中華民國106年度

單位：新臺幣元

一般行政—業務管理	業務計畫及工作計畫 名稱與編號	60070710102 一般行政-業務管理	承辦 單位	各 科 室	預算 金額	1,267千元	一般行政—業務管理
	歲出計畫說明	一、計畫內容： 辦理業務管理事項，配合業務推展。 二、預期成果： 行政與業務配合，增進工作效率。					
分支計畫及用途別科目		單位	數量	單價	預算數	說 明	
合計					1,267,000	市款1,267,000元	
02會計業務					10,000	市款10,000元	
0200 業務費					10,000	市款10,000元	
0271 物品		年	1	1,000	1,000	購置法令書刊等雜支	
0279 一般事務費		年	1	9,000	9,000	會計業務帳務處理使用	
03人事業務					7,000	市款7,000元	
0200 業務費					7,000	市款7,000元	
0271 物品		年	1	1,000	1,000	購置有關人事法令規章刊物、雜支等	
0279 一般事務費		年	1	6,000	6,000	辦理人事管理使用	
04政風業務					8,000	市款8,000元	
0200 業務費					8,000	市款8,000元	

高雄市政府工務局新建工程處

歲出計畫說明提要與各項費用明細表

中華民國106年度

單位：新臺幣元

分支計畫及用途別科目	單位	數量	單價	預算數	說明
0279 一般事務費				8,000	
	年	1	8,000	8,000	辦理政風業務使用
06總務管理				1,242,000	市款1,242,000元
0100 人事費				3,000	市款3,000元
0131 加班值班費				3,000	
	年	1	3,000	3,000	辦理總務業務工作逾時加班費
0200 業務費				909,000	市款909,000元
0213 資訊服務費				20,000	
	年	1	20,000	20,000	電腦設備養護、公文系統資訊維護服務費
0214 其他業務租金				126,000	
	年	1	126,000	126,000	公務車輛租金
0221 稅捐及規費				75,840	
	年	1	48,900	48,900	車輛牌照稅(詳公務車輛明細表)
	年	1	25,740	25,740	燃料使用費(詳公務車輛明細表)
	年	1	1,200	1,200	車輛檢驗費(詳公務車輛明細表)
0231 保險費				10,364	
	年	1	10,364	10,364	車輛保險費(詳公務車輛明細表)
0271 物品				155,196	
	年	1	155,196	155,196	車輛油料費(詳公務車輛明細表)
0279 一般事務費				397,000	
	年	1	397,000	397,000	辦理總務業務
0281 房屋建築養護費				9,000	
	年	1	9,000	9,000	辦公廳舍修繕、辦公桌椅、公文櫃養護等

高雄市政府工務局新建工程處

歲出計畫說明提要與各項費用明細表

中華民國106年度

單位：新臺幣元

分支計畫及用途別科目	單位	數量	單價	預算數	說明
0282 車輛及辦公器具養護費	年	1	114,600	114,600	車輛養護費(詳公務車輛明細表)
0291 國內旅費	年	1	1,000	1,000	包括總務、人事、政風、會計等單位出差旅費
0300 設備及投資				330,000	市款330,000元
0306 資訊軟硬體設備費	部	15	22,000	330,000	個人電腦(專業型)

一般行政—業務管理

一般行政—業務管理

高雄市政府工務局新建工程處

歲出計畫說明提要與各項費用明細表

中華民國106年度

單位：新臺幣元

道路橋梁廣場地景工程—新建道路橋梁廣場地景	業務計畫及工作計畫名稱與編號	60070710501 道路橋梁廣場地景工程-新建道路橋梁廣場地景	承辦單位	各科室	預算金額	2,545,212千元	道路橋梁廣場地景工程—新建道路橋梁廣場地景
歲出計畫說明	<p>一、計畫內容： 辦理市區道路、橋梁、廣場地景、先期規劃作業、用地補償及相關工程業務。</p> <p>二、預期成果： 如期完成。</p>						
	分支計畫及用途別科目	單位	數量	單價	預算數	說 明	
	合計				2,545,212,000	市款1,197,799,000元，收支併列1,347,413,000元	
	01工程業務				17,389,000	市款17,389,000元	
	0200 業務費				17,389,000	市款17,389,000元	
	0201 教育訓練費				5,000		
		年	1	5,000	5,000	辦理工程教育訓練	
	0211 土地租金				15,827,000		
		年	1	15,827,000	15,827,000	道路工程使用用地租金，配合市政建設緊急需要辦理工程開闢，其用地尚未徵收補償前，土地所有權人同意先行提供本府使用所需租賃費用	
	0213 資訊服務費				5,000		
		年	1	5,000	5,000	電腦、列表機等資訊保養、維修及操作服務費	
	0221 稅捐及規費				1,489,000		
		年	1	1,489,000	1,489,000	彰化銀行承租使用本市鹽埕區大東段759號、台電承租楠梓區楠梓2小段114地號及民眾使用已徵收尚未開闢之道	

高雄市政府工務局新建工程處

歲出計畫說明提要與各項費用明細表

中華民國106年度

單位：新臺幣元

分支計畫及用途別科目	單位	數量	單價	預算數	說明	
道路橋梁廣場地景工程—新建道路橋梁廣場地景					路用地等土地之房屋及地價稅	
	0279 一般事務費	年	1	53,000	53,000	工程業務推動、協調與聯繫等支出
	0291 國內旅費	年	1	10,000	10,000	工程查驗及督導等相關差旅費
	02道路工程				2,325,059,000	市款1,023,636,000元，收支併列1,301,423,000元
	0300 設備及投資				2,325,059,000	市款1,023,636,000元，收支併列1,301,423,000元
	0301 土地	年	1	152,000	152,000	左營區25期聯外道路辛亥路開關工程 1.延續性計畫，工程開關完成（25期重劃區邊緣之半邊路段） 2.撥地政局歸墊平均地權基金 3.工程總經費55,594,332元，分年編列預算歸墊，截至105年度已歸墊24,184,000元，本年度續編列土地補償費152,000元及施工費152,000元，餘於爾後年度續編
	年	1	152,000	152,000	25期明華路末段道路開關工程 1.延續性計畫，工程開關完成 2.撥地政局歸墊平均地權基金 3.工程總經費81,883,536元，分年編列預算歸墊，截至105年度已歸墊1,868,000元，本年度續編列土地補償費152,000元及施工費152,000元，餘於爾後年度續編	
	年	1	152,000	152,000	本市三民區18期市地重劃聯外道路開關工程 1.延續性計畫，工程開關完成 2.撥地政局歸墊平均地權基金 3.工程總經費534,655,756	

高雄市政府工務局新建工程處

歲出計畫說明提要與各項費用明細表

中華民國106年度

單位：新臺幣元

分支計畫及用途別科目	單位	數量	單價	預算數	說明
道路橋梁廣場地景工程—新建道路橋梁廣場地景	年	1	152,000	152,000	元，分年編列預算歸墊，截至105年度已歸墊29,612,000元，本年度續編列土地補償費152,000元及施工費152,000元，餘於爾後年度續編 三民區36期金山路（180-190號）開關工程 1.延續性計畫，工程開關完成 2.撥地政局歸墊平均地權基金 3.工程總經費39,723,435元，分年編列預算歸墊，截至105年度已歸墊24,184,000元，本年度續編列土地補償費152,000元及施工費152,000元，餘於爾後年度續編
	年	1	152,000	152,000	小港區五甲交流道2-3號道路開關工程 1.延續性計畫，工程開關完成 2.撥地政局歸墊平均地權基金 3.工程總經費320,568,113元，已歸墊63,158,460元，其餘分年編列預算歸墊(本處247,068,113元，鳳山區公所10,341,540元)，鳳山區公所已歸還10,341,540元，截至105年度已歸墊25,184,000元，本年度續編列土地補償費152,000元及施工費152,000元，餘於爾後年度續編
	年	1	3,800,000	3,800,000	路竹區復興路(高7線)道路拓寬工程 1.交通部公路總局核定「生活圈道路交通系統建設計畫（公路系統）4年（104-107）計畫」補助，非屬都市計畫道路，自復興路327巷路口，南至南科高雄園區中山高聯絡道路口，長度約1,030公尺，現寬約12公尺，東側排水溝寬約6~8公尺，計畫拓寬至20公尺，交通部公路總局104年8月21日路規計字第1041006006號函核定補助 2.總經費175,911,000元(地上物補償費3,000,000元、工程費172,911,000元)，105年度所須經費經提報高雄市議會104年12月10日高市會工字第

高雄市政府工務局新建工程處

歲出計畫說明提要與各項費用明細表

中華民國106年度

單位：新臺幣元

分支計畫及用途別科目	單位	數量	單價	預算數	說明
道路橋梁廣場地景工程—新建道路橋梁廣場地景					1040003959號函同意以墊付方式在案，經重新核算土地費為800,000元，修正後總經費約176,711,000元(土地費800,000元、地上物補償費3,000,000元、工程費172,911,000元)，106年度補辦預算175,911,000元(中央補助款144,247,000元、地方配合款31,664,000元)，並編列不足土地費800,000元(地方款)，合計176,711,000元(中央補助款144,247,000元、地方配合款32,464,000元) 3.土地費796,000元 4.地上物補償費2,985,000元 5.工作費19,000元
	年	1	118,750,000	118,750,000	永安區保興二路拓寬工程(第二期) 1.延續性工程 2.內政部營建署補助辦理高雄生活圈道路交通系統建設計畫，非屬都市計畫道路，自路科五路往東約1,000公尺止(至台1線)，現寬約5-7公尺，長度1,000公尺，計畫拓寬為20公尺，內政部104年4月8日台內營字第1040804935號函核定補助，內政部營建署設計施作 3.本案經提報高雄市議會104年12月10日高市會工字第1040002645號函復，同意墊付206,200,000元 4.總經費280,000,000元(土地費170,000,000元、地上物費20,000,000元、工程費90,000,000元；中央補助款131,200,000元、地方配合款148,800,000元)，截至105年已編列用地費57,400,000元，經路權線測量完成後，用地費重新核算修正為176,150,000元(土地費146,150,000元、地上物費30,000,000元)，修正後總經費266,150,000元(土地費146,150,000元、地上物費30,000,000元、工程費90,000,000元)，106年度補辦預算並編列不足經費134,950,000元(土地費94,792,000元、地上物費23,958,000元、工程費

高雄市政府工務局新建工程處

歲出計畫說明提要與各項費用明細表

中華民國106年度

單位：新臺幣元

分支計畫及用途別科目	單位	數量	單價	預算數	說明
道路橋梁廣場地景工程—新建道路橋梁廣場地景		1	4,000,000	4,000,000	16,200,000元；地方配合款) 5.土地94,320,000元 6.地上物23,839,000元 7.工作費591,000元 燕巢區高44線(湖內巷)道路拓寬工程 1.交通部公路總局核定「生活圈道路交通系統建設計畫(公路系統)4年(104-107)計畫」補助，非屬都市計畫道路，位於燕巢區高44線(湖內巷)，長約640公尺，現寬約6~8公尺，拓寬至12公尺，交通部公路總局105年1月5日路規計字第1043061004A號函核定補助 2.本案經提報高雄市議會105年6月2日高市會工字第1050000927號函復，同意墊付 3.總經費51,300,000元(土地由地方協調無償提供使用、地上物補償費4,000,000元、工程費47,300,000元)，106年度補辦預算51,300,000元(地上物補償費4,000,000元、工程費47,300,000元；中央補助款42,066,000元、地方配合款9,234,000元) 4.地上物3,980,000元 5.工作費20,000元
	年	1	37,500,000	37,500,000	楠梓加工出口區第二園區東側道路開闢工程 1.延續性工程 2.自加昌路往南至左楠路止，寬度40公尺長約433公尺，西側鄰加工出口區第二園區預定地 3.工程總經費約339,044,000元，土地費分8年8期支付有償撥用價款，截至105年已編列264,044,000元，106年度續編列37,500,000元(係第7年編列)，不足款爾後年度續編列 4.土地費37,313,000元 5.工作費187,000元
	年	1	10,650,000	10,650,000	左營區明潭路開闢工程 1.自左營新路往東約178公尺，都市計畫30公尺寬，南北兩側各開闢寬5公尺，土地為農田水利會及市有地 2.本處概估兩側各5公尺路寬

高雄市政府工務局新建工程處

歲出計畫說明提要與各項費用明細表

中華民國106年度

單位：新臺幣元

分支計畫及用途別科目	單位	數量	單價	預算數	說明
道路橋梁廣場地景工程—新建道路橋梁廣場地景					所需土地費約為61,500,000元，中央20公尺路寬部分所需土地費為128,261,616元，土地費分年給付，本案已於104年2月6日簽立協議價購契約，兩側各5公尺路寬部分土地費分3年編列預算協議價購於105年前付清，另中央20公尺路寬部分分12年編列預算協議價購於117年前付清 3.依土地協議價購款中央20公尺路寬部分所需用地費修改為128,935,866元(土地費128,294,394元及作業費641,472元)，106年度續編列10,650,000元，不足款爾後年度續編列 4.土地費10,597,000元 5.工作費53,000元
	年	1	523,440,000	523,440,000	大寮和發產業園區聯外道路開闢工程 1.延續性工程 2.內政部營建署補助辦理高雄生活圈道路交通系統建設計畫，自和發產業園區大發基地範圍外往北至高68線（琉球路）串連和春基地，長約1,560公尺，部分路寬5-8公尺，都市計劃寬30公尺，內政部104年4月8日台內營字第1040804935號函核定補助，內政部營建署設計施作 3.本案經提報高雄市議會104年12月10日高市會工字第1040002645號函復，同意墊付 4.總經費734,000,000元(土地費466,490,000元、地上物費25,000,000元、工程費242,510,000元)，截至105年已編列150,470,000元(土地費142,816,000元、地上物費7,654,000元；中央補助款)，後經本市地價及標準地價評議委員會評定市價，重新核算修正土地費為638,910,000元及地上物費35,000,000元，修正後總經費約916,420,000元(土地費638,910,000元、地上物費35,000,000元、工程費242,510,000元)，並再提報高雄市議會105年6月2日高市會工字第1050000865號函復，

高雄市政府工務局新建工程處

歲出計畫說明提要與各項費用明細表

中華民國106年度

單位：新臺幣元

分支計畫及用途別科目	單位	數量	單價	預算數	說明
道路橋梁廣場地景工程—新建道路橋梁廣場地景	年	1	65,000,000	65,000,000	<p>同意墊付不足土地費172,420,000元，106年度補辦預算557,092,000元(土地費496,094,000元、地上物費17,346,000元、工程費43,652,000元；地方配合款)並編列不足地上物費10,000,000元(地方配合款)，合計編列567,092,000元(地方配合款)</p> <p>5.土地費493,626,000元 6.地上物27,210,000元 7.工作費2,604,000元</p> <p>國道十號燕巢交流道延伸高46線銜接186甲道路工程(典寶溪橋至186甲線0k+680~4k+964)</p> <p>1.延續性工程，原工程名稱為「國道十號燕巢交流道延伸高46線銜接186甲道路工程(典寶溪橋至186甲線0k+680~4k+964)」</p> <p>2.交通部公路總局補助辦理高雄生活圈道路交通系統建設計畫，自國道10號燕巢交流道南端銜接高46線後往南續行銜接186甲後，沿186甲續往東行至高52線道路，長4,400公尺，拓寬20公尺，第1期先行辦理自燕巢交流道起至高47線止，長約1,400公尺(含橋梁2座)，交通部公路總局103年9月19日路規計字第1031006721B號函核定補助</p> <p>3.第1期經費602,000,000元(用地費301,000,000元、工程費301,000,000元)，截至105年度已編列經費451,000,000元(用地費301,000,000元、工程費150,000,000元)，依據核定之環境影響說明書，需徵收20公尺外之綠地、聯絡道、路堤護坡等設施，以維護道路安全，用地費經重新核算不足65,000,000元(土地費55,000,000元、地上物費10,000,000元)，修正後總經費667,000,000元(用地費366,000,000元、工程費301,000,000元)，106年度續編列154,710,000元(用地費65,000,000元、工程費89,710,000元；中央補助款</p>

高雄市政府工務局新建工程處

歲出計畫說明提要與各項費用明細表

中華民國106年度

單位：新臺幣元

分支計畫及用途別科目	單位	數量	單價	預算數	說明
道路橋梁廣場地景工程—新建道路橋梁廣場地景	年	1	46,500,000	46,500,000	65,700,000元、地方配合款89,010,000元),不足款爾後年度續編列 4.土地費64,675,000元 5.工作費325,000元
	年	1	31,500,000	31,500,000	林園清水岩路(清水岩寺旁)改善開闢工程 1.中油公司三輕更新計畫地方回饋項目之一,清水岩寺旁道路可銜接15公尺及20公尺寬都市計畫道路(清水岩路),長約180公尺,台灣中油股份有限公司石化事業部104年6月29日石化關發字第10410367520號函核定補助 2.本案經提墊付案送本府第266次市政會議審議通過,依議會第2屆第1次定期大會第39次會議決議先行墊支 3.總經費70,270,000元(土地費40,000,000元、地上物費6,500,000元、工程費23,770,000元),106年度補辦預算70,270,000元(收支對列) 4.土地費39,768,000元 5.地上物6,500,000元 6.工作費232,000元
	年	1	294,000,000	294,000,000	林園王公路216巷27弄打通工程 1.中油公司三輕更新計畫地方回饋項目之一,自王公路216巷27弄60號旁往西南至王公一路止,都市計畫寬10公尺,長約61公尺,台灣中油股份有限公司石化事業部104年6月29日石化關發字第10410367520號函核定補助 2.本案經提墊付案送本府第266次市政會議審議通過,依議會第2屆第1次定期大會第39次會議決議先行墊支 3.經費約35,010,000元(土地費25,000,000元、地上物費6,500,000元、工程費3,510,000元),106年度補辦預算35,010,000元(收支對列) 4.土地費24,843,000元 5.地上物6,500,000元 6.工作費157,000元
	年	1	294,000,000	294,000,000	林園仁愛路拓寬工程 1.中油公司三輕更新計畫地方回饋項目之一,自東林西

高雄市政府工務局新建工程處

歲出計畫說明提要與各項費用明細表

中華民國106年度

單位：新臺幣元

分支計畫及用途別科目	單位	數量	單價	預算數	說明
道路橋梁廣場地景工程—新建道路橋梁廣場地景	年	1	22,900,000	22,900,000	路往北至信義路止，都市計畫寬15公尺長約420公尺，台灣中油股份有限公司石化事業部104年6月29日石化工關發字第10410367520號函核定補助 2.本案經提墊付案送本府第266次市政會議審議通過，依議會第2屆第1次定期大會第39次會議決議先行墊支 3.總經費366,580,000元(土地費222,000,000元、地上物費72,000,000元、工程費72,580,000元(含箱涵36,870,000元))，106年度補辦預算366,580,000元(收支對列) 4.土地費220,896,000元 5.地上物71,642,000元 6.工作費1,462,000元
	年	1	18,500,000	18,500,000	林園公(兒)8-3周邊道路開關工程 1.中油公司三輕更新計畫地方回饋項目之一，配合公(兒)8-3開關周邊道路，範圍包含公(兒)8-3東側都市計畫寬4公尺、長約45公尺，南側都市計畫寬8公尺、長約51公尺，西側都市計畫寬10公尺、長約56公尺，台灣中油股份有限公司石化事業部104年6月29日石化工關發字第10410367520號函核定補助 2.本案經提墊付案送本府第266次市政會議審議通過，依議會第2屆第1次定期大會第39次會議決議先行墊支 3.總經費29,560,000元(土地費21,000,000元、地上物費1,900,000元、工程費6,660,000元)，106年度補辦預算29,560,000元(收支對列) 4.土地費20,886,000元 5.地上物1,900,000元 6.工作費114,000元
	年	1	18,500,000	18,500,000	林園公(兒)13-4周邊道路開關工程 1.中油公司三輕更新計畫地方回饋項目之一，配合公(兒)13-4開關周邊道路，範圍包含東側都市計畫寬4公尺、長約62公尺，南側都市計畫寬8公尺、長約39公尺，北側都市計畫寬8公尺、長約43公

高雄市政府工務局新建工程處

歲出計畫說明提要與各項費用明細表

中華民國106年度

單位：新臺幣元

分支計畫及用途別科目	單位	數量	單價	預算數	說明
道路橋梁廣場地景工程—新建道路橋梁廣場地景	年	1	12,310,000	12,310,000	尺，台灣中油股份有限公司石化事業部104年6月29日石化工關發字第10410367520號函核定補助 2.本案經提墊付案送本府第266次市政會議審議通過，依議會第2屆第1次定期大會第39次會議決議先行墊支 3.總經費23,750,000元（土地費15,000,000元、地上物費3,500,000元、工程費5,250,000元），106年度補辦預算23,750,000元(收支對列) 4.土地費14,908,000元 5.地上物3,500,000元 6.工作費92,000元
	年	1	9,500,000	9,500,000	林園西溪路54巷打通工程 1.中油公司三輕更新計畫地方回饋項目之一，自西溪路54巷70號往東至西溪路止，長約41公尺，為都市計畫15公尺寬道路，台灣中油股份有限公司石化事業部104年6月29日石化工關發字第10410367520號函核定補助 2.本案經提墊付案送本府第266次市政會議審議通過，依議會第2屆第1次定期大會第39次會議決議先行墊支 3.總經費15,690,000元（土地費11,710,000元、地上物費600,000元、工程費3,380,000元），106年度補辦預算15,690,000元(收支對列) 4.土地費11,649,000元 5.地上物600,000元 6.工作費61,000元
道路橋梁廣場地景工程—新建道路橋梁廣場地景	年	1	9,500,000	9,500,000	林園仁愛路尾端西側巷道開闢工程 1.中油公司三輕更新計畫地方回饋項目之一，自仁愛路往西至王公路止，長30公尺，都市計畫寬4公尺，台灣中油股份有限公司石化事業部104年6月29日石化工關發字第10410367520號函核定補助 2.本案經提墊付案送本府第266次市政會議審議通過，依議會第2屆第1次定期大會第39次會議決議先行墊支 3.總經費10,220,000元(土地費7,000,000元、地上物費

高雄市政府工務局新建工程處

歲出計畫說明提要與各項費用明細表

中華民國106年度

單位：新臺幣元

分支計畫及用途別科目	單位	數量	單價	預算數	說明
道路橋梁廣場地景工程—新建道路橋梁廣場地景				1,125,949,000	2,500,000元、工程費720,000元), 106年度補辦預算10,220,000元(收支對列) 4.土地費6,953,000元 5.地上物2,500,000元 6.工作費47,000元
	0303 公共建設及設施費			152,000	左營區25期聯外道路辛亥路開闢工程 1.延續性計畫, 工程開闢完成(25期重劃區邊緣之半邊路段) 2.撥地政局歸墊平均地權基金 3.工程總經費55,594,332元, 分年編列預算歸墊, 截至105年度已歸墊24,184,000元, 本年度續編列土地補償費152,000元及施工費152,000元, 餘於爾後年度續編
	年	1	152,000	152,000	25期明華路末段道路開闢工程 1.延續性計畫, 工程開闢完成 2.撥地政局歸墊平均地權基金 3.工程總經費81,883,536元, 分年編列預算歸墊, 截至105年度已歸墊1,868,000元, 本年度續編列土地補償費152,000元及施工費152,000元, 餘於爾後年度續編
	年	1	152,000	152,000	本市三民區18期市地重劃聯外道路開闢工程 1.延續性計畫, 工程開闢完成 2.撥地政局歸墊平均地權基金 3.工程總經費534,655,756元, 分年編列預算歸墊, 截至105年度已歸墊29,612,000元, 本年度續編列土地補償費152,000元及施工費152,000元, 餘於爾後年度續編
	年	1	152,000	152,000	三民區36期金山路(180-190號)開闢工程 1.延續性計畫, 工程開闢完成 2.撥地政局歸墊平均地權基金

高雄市政府工務局新建工程處

歲出計畫說明提要與各項費用明細表

中華民國106年度

單位：新臺幣元

分支計畫及用途別科目	單位	數量	單價	預算數	說明
道路橋梁廣場地景工程—新建道路橋梁廣場地景	年	1	152,000	152,000	3.工程總經費39,723,435元，分年編列預算歸墊，截至105年度已歸墊24,184,000元，本年度續編列土地補償費152,000元及施工費152,000元，餘於爾後年度續編 小港區五甲交流道2-3號道路開關工程 1.延續性計畫，工程開關完成 2.撥地政局歸墊平均地權基金 3.工程總經費320,568,113元，已歸墊63,158,460元，其餘分年編列預算歸墊(本處247,068,113元，鳳山區公所10,341,540元)，鳳山區公所已歸還10,341,540元，截至105年度已歸墊25,184,000元，本年度續編列土地補償費152,000元及施工費152,000元，餘於爾後年度續編
	年	1	129,105,000	129,105,000	路竹區高11線拓寬工程 1.延續性工程 2.交通部公路總局補助辦理高雄生活圈道路交通系統建設計畫，非屬都市計畫道路，自路竹復興路高11線路口起往北經南科中山高聯絡道至太平路止，長4,550公尺，現寬約4公尺，預計拓寬12公尺，交通部公路總局103年9月19日路規計字第1031006721B號函核定補助 3.總經費490,533,000元(土地費164,230,000元、地上物費30,080,000元、工程費296,223,000元)，採一次發包分年編列預算辦理，截至105年已編列295,571,000元(土地費163,413,000元、地上物費29,931,000元、工作費966,000元、工程費101,261,000元)，106年續編列工程施工費129,105,000元(中央補助款104,427,000元、地方配合款24,678,000元)，不足款爾後年度續編列
	年	1	172,911,000	172,911,000	路竹區復興路(高7線)道路拓寬工程 1.交通部公路總局核定「生活圈道路交通系統建設計畫

高雄市政府工務局新建工程處

歲出計畫說明提要與各項費用明細表

中華民國106年度

單位：新臺幣元

道路橋梁廣場地景工程—新建道路橋梁廣場地景

道路橋梁廣場地景工程—新建道路橋梁廣場地景

分支計畫及用途別科目	單位	數量	單價	預算數	說明
					(公路系統)4年(104-107)計畫」補助,非屬都市計畫道路,自復興路327巷路口,南至南科高雄園區中山高聯絡道路口,長度約1,030公尺。現寬約12公尺,東側排水溝寬約6~8公尺,且北接都市計畫道路(寬20公尺),計畫拓寬20公尺(往東側拓寬),交通部公路總局104年8月21日路規計字第1041006006號函核定補助 2.總經費175,911,000元(地上物補償費3,000,000元、工程費172,911,000元),105年度所須經費經提報高雄市議會104年12月10日高市會工字第1040003959號函同意以墊付方式在案,經重新核算土地費為800,000元,修正後總經費約176,711,000元(土地費800,000元、地上物補償費3,000,000元、工程費172,911,000元),106年度補辦預算175,911,000元(中央補助款144,247,000元、地方配合款31,664,000元),並編列不足土地費800,000元(地方款),合計176,711,000元(中央補助款144,247,000元、地方配合款32,464,000元) 3.施工費158,088,000元 4.設計監造費12,093,000元 5.工管費2,730,000元 (5,000,000*3.5%+20,000,000*3%+25,000,000*2.5%+50,000,000*1.5%+58,088,000*1%)
	年	1	16,200,000	16,200,000	永安區保興二路拓寬工程(第二期) 1.延續性工程 2.內政部營建署補助辦理高雄生活圈道路交通系統建設計畫,非屬都市計畫道路,自路科五路往東約1,000公尺止(至台1線),現寬約5-7公尺,長度1,000公尺,計畫拓寬為20公尺,內政部104年4月8日台內營字第1040804935號函核定補助,內政部營建署設計施作 3.本案經提報高雄市議會104年12月10日高市會工字第1040002645號函復,同意墊

高雄市政府工務局新建工程處

歲出計畫說明提要與各項費用明細表

中華民國106年度

單位：新臺幣元

分支計畫及用途別科目	單位	數量	單價	預算數	說明
道路橋梁廣場地景工程—新建道路橋梁廣場地景	年	1	192,593,000	192,593,000	付206,200,000元 4.總經費280,000,000元(土地費170,000,000元、地上物費20,000,000元、工程費90,000,000元；中央補助款131,200,000元、地方配合款148,800,000元)，截至105年已編列用地費57,400,000元，經路權線測量完成後，用地費重新核算修正為176,150,000元(土地費146,150,000元、地上物費30,000,000元)，修正後總經費266,150,000元(土地費146,150,000元、地上物費30,000,000元、工程費90,000,000元)，106年度補辦預算並編列不足經費134,950,000元(土地費94,792,000元、地上物費23,958,000元、工程費16,200,000元；地方配合款)
	年	1	25,592,000	25,592,000	岡山區縣道186本工環東路至河華路拓寬工程 1.延續性工程 2.交通部公路總局補助辦理高雄生活圈道路交通系統建設計畫，自本工環東路往東南經前洲橋至河華路止，現寬11-15公尺，都市計畫寬24公尺，全長約1,100公尺(平面道路930公尺、前洲橋170公尺)，交通部公路總局103年9月19日路規計字第1031006721B號函核定補助3.總經費722,643,000元(土地費392,199,000元、地上物費12,000,000元、工程費318,444,000元)，採一次發包分年編列預算辦理，截至105年已編列487,776,000元(土地費390,248,000元、地上物費11,941,000元、工作費2,010,000元、工程費83,577,000元)，106年度續編列工程施工費192,593,000元(中央補助款167,311,000元、地方配合款25,282,000元)，不足款爾後年度續編列

高雄市政府工務局新建工程處

歲出計畫說明提要與各項費用明細表

中華民國106年度

單位：新臺幣元

分支計畫及用途別科目	單位	數量	單價	預算數	說明
道路橋梁廣場地景工程—新建道路橋梁廣場地景					設計畫，自岡燕路至岡山交流道處，目前路寬30公尺至48公尺，將依都市計畫寬度30至57公尺辦理拓寬，長454公尺，交通部公路總局103年9月19日路規計字第1031006721B號函核定補助3.總經費50,000,000元(地上物費8,000,000元、工程費42,000,000元)，採一次發包分年編列預算辦理，截至105年已編列23,788,000元(地上物費7,961,000元、工作費39,000元、工程費15,788,000元)，工程已決標所需經費38,554,000元(工程費)，修正後總經費46,554,000元(地上物費8,000,000元、工程費38,554,000元)，106年度續編列工程施工費25,592,000元(中央補助款21,494,000元、地方配合款4,098,000元)
	年	1	1,120,000	1,120,000	岡山區高28與高29聯絡道(水庫路及大莊路)拓寬工程 1.交通部公路總局核定「生活圈道路交通系統建設計畫(公路系統)4年(104-107)計畫」補助，非屬都市計畫道路，自岡山區菜寮路(高29)與水庫路路口至大莊路(高28)止，現況道路約7公尺寬，拓寬為10公尺，長度約2,170公尺，交通部公路總局104年12月22日路規計字第1043054171號函核定補助先期規劃費 2.本案經提報高雄市議會105年6月2日高市會工字第1050000927號函復，同意墊付1,120,000元(先期規劃費；中央補助款918,000元、地方配合款202,000元) 3.總經費198,620,000元(土地費8,500,000元、地上物補償費30,000,000元、工程費159,000,000元、先期規劃費1,120,000元)，105年度先行辦理先期規劃(1,120,000元；中央補助款918,000元、地方配合款202,000元)，106年度補辦預算1,120,000元(先期規劃費；中央補助款918,000元、地方配合款202,000元)，不足款爾後年度續編列

高雄市政府工務局新建工程處

歲出計畫說明提要與各項費用明細表

中華民國106年度

單位：新臺幣元

分支計畫及用途別科目	單位	數量	單價	預算數	說明
道路橋梁廣場地景工程—新建道路橋梁廣場地景	年	1	47,300,000	47,300,000	燕巢區高44線(湖內巷)道路拓寬工程 1.交通部公路總局核定「生活圈道路交通系統建設計畫(公路系統)4年(104-107)計畫」補助,非屬都市計畫道路,位於燕巢區高44線(湖內巷),長約640公尺,現寬約6~8公尺,拓寬至12公尺,交通部公路總局105年1月5日路規計字第1043061004A號函核定補助 2.本案經提報高雄市議會105年6月2日高市會工字第1050000927號函復,同意墊付 3.總經費51,300,000元(土地由地方協調無償提供使用、地上物補償費4,000,000元、工程費47,300,000元),106年度補辦預算51,300,000元(地上物補償費4,000,000元、工程費47,300,000元;中央補助款42,066,000元、地方配合款9,234,000元) 4.施工費42,204,000元 5.設計監造費3,891,000元 6.工管費1,205,000元 (5,000,000*3.5%+20,000,000*3%+17,204,000*2.5%)
	年	1	80,000,000	80,000,000	橋頭區高36-2線甲樹路道路拓寬工程(1k+100~2k+900) 1.延續性工程 2.交通部公路總局補助辦理高雄生活圈道路交通系統建設計畫,非屬都市計畫道路,自白樹路往南至甲圍路止,長度1,800公尺,現況寬約8公尺,預計拓寬為15公尺,交通部公路總局103年9月19日路規計字第1031006721B號函核定補助 3.總經費281,000,000元(土地費120,000,000元、地上物費5,000,000元、工程費156,000,000元),採一次發包分年編列預算辦理,截至105年已編列181,367,000元(土地費119,403,000元、地上物費4,976,000元、工作費621,000元、工程費56,367,000元),106年度續編列工程施工費80,000,000元(中央補助款

高雄市政府工務局新建工程處

歲出計畫說明提要與各項費用明細表

中華民國106年度

單位：新臺幣元

分支計畫及用途別科目	單位	數量	單價	預算數	說明
道路橋梁廣場地景工程—新建道路橋梁廣場地景	年	1	158,843,000	158,843,000	65,600,000元、地方配合款14,400,000元)，不足款爾後年度續編列 高雄市仁武區八德二路拓寬工程(穿越中山高車行橋涵) 1.延續性工程 2.內政部營建署補助辦理高雄生活圈道路交通系統設計計畫，國道1號跨越八德二路(359K+526)，既有橋涵長約25公尺，橋寬約37.6公尺，淨高為3.8公尺，配合八德二路拓寬工程進行改建，改建後橋涵長約30.75公尺，橋寬約50.18公尺，淨高為5.1公尺，內政部103年9月2日台內營字第1030809408號函核定補助，由營建署委託本府工務局代辦，再由本府工務局委託交通部臺灣區國道高速公路局代辦設計施工 3.總經費274,000,000元(工程費)，截至105年已編列107,000,000元，106年度續編列工程費158,843,000元(中央補助款136,940,000元、地方配合款21,903,000元)
	年	1	43,652,000	43,652,000	大寮和發產業園區聯外道路開闢工程 1.延續性工程 2.內政部營建署補助辦理高雄生活圈道路交通系統設計計畫，自和發產業園區大發基地範圍外往北至高68線(琉球路)串連和春基地，長約1,560公尺，部分路寬5-8公尺，都市計劃寬30公尺，內政部104年4月8日台內營字第1040804935號函核定補助，內政部營建署設計施作 3.本案經提報高雄市議會104年12月10日高市會工字第1040002645號函復，同意墊付 4.總經費734,000,000元(土地費466,490,000元、地上物費25,000,000元、工程費242,510,000元)，截至105年已編列150,470,000元(土地費142,816,000元、地上物費7,654,000元；中央補助款)，後經本市地價及標準地價評議委員會評定市價，

高雄市政府工務局新建工程處

歲出計畫說明提要與各項費用明細表

中華民國106年度

單位：新臺幣元

分支計畫及用途別科目	單位	數量	單價	預算數	說明
道路橋梁廣場地景工程—新建道路橋梁廣場地景					重新核算修正土地費為638,910,000元及地上物費35,000,000元，修正後總經費約916,420,000元(土地638,910,000元、地上物費35,000,000元、工程費242,510,000元)，並再提報高雄市議會105年6月2日高市會工字第1050000865號函復，同意墊付不足土地費172,420,000元，106年度補辦預算557,092,000元(土地費496,094,000元、地上物費17,346,000元、工程費43,652,000元；地方配合款)並編列不足地上物費10,000,000元(地方配合款)，合計編列567,092,000元(土地費496,094,000元、地上物費27,346,000元、工程費43,652,000元；地方配合款)
	年	1	89,710,000	89,710,000	國道十號燕巢交流道延伸高46線銜接186甲道路工程(典寶溪橋至186甲線0k+680~4k+964) 1.延續性工程，原工程名稱為「國道十號燕巢交流道延伸高46線銜接186甲道路工程(典寶溪橋至186甲線0k+680~4k+964)」 2.交通部公路總局補助辦理高雄生活圈道路交通系統建設計畫，自國道10號燕巢交流道南端銜接高46線後往南續行銜接186甲後，沿186甲續往東行至高52線道路，長4,400公尺，拓寬20公尺，第1期先行辦理自燕巢交流道起至高47線止，長約1,400公尺(含橋梁2座)，交通部公路總局103年9月19日路規計字第1031006721B號函核定補助 3.第1期經費602,000,000元(用地費301,000,000元、工程費301,000,000元)，截至105年度已編列經費451,000,000元(用地費301,000,000元、工程費150,000,000元)，依據核定之環境影響說明書，需徵收20公尺外之綠地、聯絡道、路堤護坡等設施，以維護道路安全，用地費經重新核算不足65,000,000元(土地費

高雄市政府工務局新建工程處

歲出計畫說明提要與各項費用明細表

中華民國106年度

單位：新臺幣元

分支計畫及用途別科目	單位	數量	單價	預算數	說明
道路橋梁廣場地景工程—新建道路橋梁廣場地景	年	1	50,653,000	50,653,000	55,000,000元、地上物費10,000,000元),修正後總經費667,000,000元,106年度續編列154,710,000元(用地費65,000,000元、工程費89,710,000元;中央補助款65,700,000元、地方配合款89,010,000元),不足款爾後年度續編列 4.施工費88,821,000元 5.工管費889,000元(88,821,000*1%)
	年	1	1,640,000	1,640,000	田寮斗姥廟至高14線叉路口道路拓寬工程 1.延續性工程 2.非屬都市計畫道路,自斗姥廟往北至高14線止,工程長約1,441公尺,寬8公尺 3.總經費依核定水保及環評修正為83,806,000元(土地550,000元、地上物5,000,000元、施工費(含環境監測費)68,500,000元、設計監造費4,051,000元、工管費1,655,000元、環境影響評估費4,050,000元),採一次發包分年編列預算辦理;截至105年度已籌措33,153,000元(土地550,000元、地上物5,000,000元、設計監造費4,051,000元、環境影響評估費4,050,000元、施工費(含環境監測費)18,910,000元、工管費592,000元),106年度續編列工程費50,653,000元辦理施工,不足款爾後年度續編列 4.施工費49,590,000元 5.工管費1,063,000元(6,090,000*3%+25,000,000*2.5%+17,020,000*1.5%)
					仁武區仁心路(高55線)拓寬工程 1.交通部公路總局核定「生活圈道路交通系統建設計畫(公路系統)4年(104-107)計畫」補助,非屬都市計畫道路,自仁武區仁心路自仁林路起至鳳仁路止總長約2,627公尺,現寬約6~12公尺,西段934公尺原位於澄清湖特定計畫區之農業區,交通部公路總局104年8月28日

高雄市政府工務局新建工程處

歲出計畫說明提要與各項費用明細表

中華民國106年度

單位：新臺幣元

分支計畫及用途別科目	單位	數量	單價	預算數	說明
道路橋梁廣場地景工程—新建道路橋梁廣場地景	年	1	23,770,000	23,770,000	路規計字第1041006203號函核定補助先期規劃費 2.總經費653,000,000元(土地費365,930,000元、地上物補償費47,000,000元、工程費238,070,000元、先期規劃費2,000,000元), 105年度先行辦理先期規劃(2,000,000元;中央補助款1,640,000元、地方配合款360,000元), 截至105年已編列規劃費360,000元(地方配合款)由本處104年度「重要經建工程先期作業費」項下支應, 中央補助款1,640,000元由本府105年3月15日高市府財管字第10530562500號函先行墊支再補辦預算, 106年度補辦預算1,640,000元(中央補助款), 不足款爾後年度續編列
	年	1	3,510,000	3,510,000	林園清水岩路(清水岩寺旁)改善開闢工程 1.中油公司三輕更新計畫地方回饋項目之一, 清水岩寺旁道路可銜接15公尺及20公尺寬都市計畫道路(清水岩路), 長約180公尺, 台灣中油股份有限公司石化事業部104年6月29日石化關發字第10410367520號函核定補助 2.本案經提墊付案送本府第266次市政會議審議通過, 依議會第2屆第1次定期大會第39次會議決議先行墊支 3.總經費70,270,000元(土地費40,000,000元、地上物費6,500,000元、工程費23,770,000元), 106年度補辦預算70,270,000元(收支對列) 4.施工費21,110,000元 5.設計監造費2,010,000元 6.工管費650,000元(5,000,000*3.5%+16,110,000*3%)
					林園王公路216巷27弄打通工程 1.中油公司三輕更新計畫地方回饋項目之一, 自王公路216巷27弄60號旁往西南至王公一路止, 都市計畫寬10公尺, 長約61公尺, 台灣中油股份有限公司石化事業部104年6月29日石化關發字第10410367520號函核定補助

高雄市政府工務局新建工程處

歲出計畫說明提要與各項費用明細表

中華民國106年度

單位：新臺幣元

分支計畫及用途別科目	單位	數量	單價	預算數	說明
道路橋梁廣場地景工程—新建道路橋梁廣場地景					2.本案經提墊付案送本府第266次市政會議審議通過，依議會第2屆第1次定期大會第39次會議決議先行墊支 3.經費約35,010,000元(土地費25,000,000元、地上物費6,500,000元、工程費3,510,000元)，106年度補辦預算35,010,000元(收支對列) 4.施工費3,080,000元 5.設計監造費323,000元 6.工管費107,000元(3,080,000*3.5%)
	年	1	72,580,000	72,580,000	林園仁愛路拓寬工程 1.中油公司三輕更新計畫地方回饋項目之一，自東林西路往北至信義路止，都市計畫寬15公尺長約420公尺，台灣中油股份有限公司石化事業部104年6月29日石化工關發字第10410367520號函核定補助 2.本案經提墊付案送本府第266次市政會議審議通過，依議會第2屆第1次定期大會第39次會議決議先行墊支 3.總經費366,580,000元(土地費222,000,000元、地上物費72,000,000元、工程費72,580,000元(含箱涵36,870,000元))，106年度補辦預算366,580,000元(收支對列) 4.施工費65,220,000元 5.設計監造費5,732,000元 6.工管費1,628,000元(5,000,000*3.5%+20,000,000*3%+25,000,000*2.5%+15,220,000*1.5%)
	年	1	6,660,000	6,660,000	林園公(兒)8-3周邊道路開闢工程 1.中油公司三輕更新計畫地方回饋項目之一，配合公(兒)8-3開闢周邊道路，範圍包含公(兒)8-3東側都市計畫寬4公尺、長約45公尺，南側都市計畫寬8公尺、長約51公尺，西側都市計畫寬10公尺、長約56公尺，台灣中油股份有限公司石化事業部104年6月29日石化工關發字第10410367520號函核定補助 2.本案經提墊付案送本府第266次市政會議審議通過，依

高雄市政府工務局新建工程處

歲出計畫說明提要與各項費用明細表

中華民國106年度

單位：新臺幣元

分支計畫及用途別科目	單位	數量	單價	預算數	說明
道路橋梁廣場地景工程—新建道路橋梁廣場地景	年	1	5,250,000	5,250,000	議會第2屆第1次定期大會第39次會議決議先行墊支 3.總經費29,560,000元(土地費21,000,000元、地上物費1,900,000元、工程費6,660,000元),106年度補辦預算29,560,000元(收支對列) 4.施工費5,850,000元 5.設計監造費610,000元 6.工管費200,000元(5,000,000*3.5%+850,000*3%) 林園公(兒)13-4周邊道路開闢工程 1.中油公司三輕更新計畫地方回饋項目之一,配合公(兒)13-4開闢周邊道路,範圍包含東側都市計畫寬4公尺、長約62公尺,南側都市計畫寬8公尺、長約39公尺,北側都市計畫寬8公尺、長約43公尺,台灣中油股份有限公司石化事業部104年6月29日石化工關發字第10410367520號函核定補助 2.本案經提墊付案送本府第266次市政會議審議通過,依議會第2屆第1次定期大會第39次會議決議先行墊支 3.總經費23,750,000元(土地費15,000,000元、地上物費3,500,000元、工程費5,250,000元),106年度補辦預算23,750,000元(收支對列) 4.施工費4,606,000元 5.設計監造費483,000元 6.工管費161,000元(4,606,000*3.5%)
	年	1	3,380,000	3,380,000	林園西溪路54巷打通工程 1.中油公司三輕更新計畫地方回饋項目之一,自西溪路54巷70號往東至西溪路止,長約41公尺,為都市計畫15公尺寬道路,台灣中油股份有限公司石化事業部104年6月29日石化工關發字第10410367520號函核定補助 2.本案經提墊付案送本府第266次市政會議審議通過,依議會第2屆第1次定期大會第39次會議決議先行墊支 3.總經費15,690,000元(土地費11,710,000元、地上物費600,000元、工程費3,380,000)

高雄市政府工務局新建工程處

歲出計畫說明提要與各項費用明細表

中華民國106年度

單位：新臺幣元

分支計畫及用途別科目	單位	數量	單價	預算數	說明
道路橋梁廣場地景工程—新建道路橋梁廣場地景	年	1	720,000	720,000	元)，106年度補辦預算15,690,000元(收支對列) 4.施工費2,966,000元 5.設計監造費311,000元 6.工管費103,000元(2,966,000*3.5%) 林園仁愛路尾端西側巷道開關工程 1.中油公司三輕更新計畫地方回饋項目之一，自仁愛路往西至王公路止，長30公尺，都市計畫寬4公尺，台灣中油股份有限公司石化事業部104年6月29日石化關發字第10410367520號函核定補助 2.本案經提墊付案送本府第266次市政會議審議通過，依議會第2屆第1次定期大會第39次會議決議先行墊支 3.總經費10,220,000元(土地費7,000,000元、地上物費2,500,000元、工程費720,000元)，106年度補辦預算1,022,000元(收支對列) 4.施工費632,000元 5.設計監造費66,000元 6.工管費22,000元(632,000*3.5%)
03橋梁工程				83,821,000	市款37,831,000元，收支併列45,990,000元
0300 設備及投資				83,821,000	市款37,831,000元，收支併列45,990,000元
0301 土地	年	1	5,600,000	5,600,000	林園溪州橋改建工程 1.中油公司三輕更新計畫地方回饋項目之一，本市林園區溪州橋為67年興建完成橋梁，位處石化工業區北側工業一路，為工業區主要聯外道路，為本市都市計畫15公尺寬道路，台灣中油股份有限公司石化事業部104年6月29日石化關發字第10410367520號函核定補助 2.本案經提墊付案送本府第266次市政會議審議通過，依議會第2屆第1次定期大會第39次會議決議先行墊支 3.改建橋梁經費122,600,000

高雄市政府工務局新建工程處

歲出計畫說明提要與各項費用明細表

中華民國106年度

單位：新臺幣元

分支計畫及用途別科目	單位	數量	單價	預算數	說明
0303 公共建設及設施費	年	1	25,035,000	78,221,000 25,035,000	元(土地費5,500,000元、地上物費100,000元、工程費117,000,000元),設計費採一次發包分年編列預算,106年度補辦預算45,990,000元(土地費5,500,000元、地上物費100,000元、工程費40,390,000元)(收支對列),餘爾後年度續編 4.土地費5,472,000元 5.地上物100,000元 6.工作費28,000元
	年	1	12,796,000	12,796,000	彌陀區文安橋改建工程 1.延續性工程 2.位於彌陀區(座標22.792123, 120.220732),屬都市計畫區外,橋現寬9.7公尺、長約50.4公尺,預計改建橋寬10公尺、長70公尺 3.總經費51,830,000元(土地費180,000元、地上物費100,000元、工程費51,550,000元),採一次發包分年編列預算辦理,截至105年已編列21,000,000元(土地費179,000元、工作費1,000元、地上物費100,000元、工程費20,720,000元),工程已決標所需經費45,755,000元(工程費),修正後總經費46,035,000元(土地費180,000元、地上物費100,000元、工程費45,755,000元),106年度續編列工程費25,035,000元 4.施工費24,380,000元 5.工管費655,000元(9,015,000*3%+15,365,000*2.5%)
	年	1	12,796,000	12,796,000	彌陀區海尾橋改建工程 1.延續性工程 2.位於彌陀區海尾路(座標22.777713, 120.227666),屬都市計畫區外,橋現寬8.7公尺長約42公尺,預計改建橋寬10公尺、長46公尺 3.總經費35,800,000元(地上物費100,000元、工程費35,700,000元),採一次發包分年編列預算辦理,截至105年已編列19,000,000元(地上物費99,000元、工作費1,000元、工程費18,900,000元),

道路橋梁廣場地景工程—新建道路橋梁廣場地景

道路橋梁廣場地景工程—新建道路橋梁廣場地景

高雄市政府工務局新建工程處

歲出計畫說明提要與各項費用明細表

中華民國106年度

單位：新臺幣元

分支計畫及用途別科目	單位	數量	單價	預算數	說明
道路橋梁廣場地景工程—新建道路橋梁廣場地景	年	1	40,390,000	40,390,000	工程已決標所需經費31,696,000元(工程費),修正後總經費31,796,000元(地上物費100,000元、工程費31,696,000元),106年度續編列工程費12,796,000元 4.施工費12,437,000元 5.工管費359,000元(9,552,000*3%+2,885,000*2.5%)
					林園溪州橋改建工程 1.中油公司三輕更新計畫地方回饋項目之一,本市林園區溪州橋為67年興建完成橋梁,位處石化工業區北側工業一路,為工業區主要聯外道路,為本市都市計畫15公尺寬道路,台灣中油股份有限公司石化事業部104年6月29日石化工關發字第10410367520號函核定補助 2.本案經提墊付案送本府第266次市政會議審議通過,依議會第2屆第1次定期大會第39次會議決議先行墊支 3.改建橋梁經費122,600,000元(土地費5,500,000元、地上物費100,000元、工程費117,000,000元),設計費採一次發包分年編列預算,106年度補辦預算45,990,000元(土地費5,500,000元、地上物費100,000元、工程費40,390,000元)(收支對列),餘爾後年度續編 4.施工費36,000,000元 5.設計監造費3,340,000元 6.工管費1,050,000元(5,000,000*3.5%+20,000,000*3%+11,000,000*2.5%)
					04廣場及地景工程
0300 設備及投資	年	1	6,337,000	6,337,000	6,337,000 市款6,337,000元
0301 土地					6,337,000
	年	1	6,337,000	6,337,000	楠梓陸橋交流道整地工程 1.延續性工程 2.本市楠梓區楠都段4小段357地號等21筆(楠梓陸橋立體交流道工程剩餘未開發土地),其中楠梓營區27棟建物前於98年1月21日拆除完成 3.所需地上物拆遷補償費

高雄市政府工務局新建工程處

歲出計畫說明提要與各項費用明細表

中華民國106年度

單位：新臺幣元

分支計畫及用途別科目	單位	數量	單價	預算數	說明
<div style="display: flex; justify-content: space-between;"> <div style="writing-mode: vertical-rl; font-size: small;">道路橋梁廣場地景工程—新建道路橋梁廣場地景</div> <div style="width: 90%;"> <p>05市政建設工程及配合款</p> <p style="margin-left: 20px;">0300 設備及投資</p> <p style="margin-left: 40px;">0301 土地</p> <p style="margin-left: 40px;">0303 公共建設及設施費</p> </div> <div style="writing-mode: vertical-rl; font-size: small;">道路橋梁廣場地景工程—新建道路橋梁廣場地景</div> </div>					<p>19,009,000元，分3年度編列預算，截至105年已編列12,672,000元，本年度續編列6,337,000元</p> <p>112,606,000 市款112,606,000元</p> <p>112,606,000 市款112,606,000元</p> <p>11,400,000</p> <p>11,400,000 本市公共建設配合款 1.配合市政建設緊急需要辦理之道路、橋梁、廣場地景工程及用地補償等 2.支應本年度、以前年度不足之土地（土地價款、補償費、工作費），公共建設及設施（施工費、工程管理費、規劃設計監造費）等費用 3.土地費11,344,000元 4.工作費56,000元</p> <p>101,206,000</p> <p>8,991,000 高雄市轄區道路工程 1.辦理市區內道路工程</p> <p>7,570,000 重要經建工程先期作業費 1.本年度及以後年度各道路橋梁廣場地景等工程之鑽探試驗測量費、規劃設計監造、辦理說明會及審查會相關費用等先期作業費 2.本預算內含所需之工程管理費與作業費</p> <p>784,000 抵觸物拆除樹木移植及廢棄物清運 1.本年度及以前年度各道路橋梁廣場等工程內之抵觸物拆除及樹木移植、廢棄物及運棄。 2.本預算內含所需之工程管理費與作業費</p> <p>4,500,000 新建道路標誌標線及交通號誌工程 1.本年度及以前年度道路工程內設置標誌、標線及交通號誌之經費及作業費 2.開闢鐵路平交道及維護改善，人行道殘障設施、交通量調查、研究規劃、交通瓶</p>
	年	1	11,400,000	11,400,000	
	年	1	8,991,000	8,991,000	
	年	1	7,570,000	7,570,000	
	年	1	784,000	784,000	
	年	1	4,500,000	4,500,000	

高雄市政府工務局新建工程處

歲出計畫說明提要與各項費用明細表

中華民國106年度

單位：新臺幣元

分支計畫及用途別科目	單位	數量	單價	預算數	說明
道路橋梁廣場地景工程—新建道路橋梁廣場地景	年	1	310,000	310,000	類及危險路段改善研究規劃等項之經費及相關行政作業費 3.本工程運用交通部分配汽車燃料使用費、道路交通安全經費4,500,000元 4.施工費4,220,000元 5.工管費280,000元(4,220,000*3.5%+4,220,000*10.5%*30%)
	年	1	264,000	264,000	本市新建道路桿管線工程費 1.辦理道路橋梁開闢工程管線遷移接電工程線路補助費 營建工程空氣污染防制費 1.各年度營建工程空污費
	年	1	33,941,000	33,941,000	本市公共建設配合款 1.配合市政建設緊急需要辦理之道路、橋梁、廣場地景工程及用地補償等 2.支應本年度、以前年度不足之土地（土地價款、補償費、工作費），公共建設及設施（施工費、工程管理費、規劃設計監造費）等費用 3.施工費30,212,000元 4.設計監造費2,824,000元 5.工管費905,000元(5,000,000*3.5%+20,000,000*3%+5,212,000*2.5%)
	年	1	44,846,000	44,846,000	配合本市市政建設道路橋梁廣場地景工程 1.辦理市區道路橋梁、廣場地景工程 2.施工費40,000,000元 3.設計監造費3,696,000元 4.工管費1,150,000元(5,000,000*3.5%+20,000,000*3%+15,000,000*2.5%)

高雄市政府工務局新建工程處

歲出用途別科目分析表

中華民國106年度

單位：新臺幣千元

名稱及編號	合計	經常支出						資本支出					
		人事費	業務費	獎補助費	債務費	預備金	小計	人事費	業務費	設備及投資	獎補助費	預備金	小計
合計	2,702,815	155,862	18,512	288			174,662			2,528,153			2,528,153
60070710000 交通支出	2,702,815	155,862	18,512	288			174,662			2,528,153			2,528,153
60070710100 一般行政	157,603	155,862	1,123	288			157,273			330			330
60070710101 行政管理	156,336	155,859	189	288			156,336						
60070710102 業務管理	1,267	3	934				937			330			330
60070710500 道路橋梁廣場地 景工程	2,545,212		17,389				17,389			2,527,823			2,527,823
60070710501 新建道路橋梁廣 場地景	2,545,212		17,389				17,389			2,527,823			2,527,823

高雄市政府工務局新建工程處

資本支出分析表

中華民國106年度

單位：新臺幣千元

名稱及編號	合計	設備及投資								其他資本支出	
		土地	房屋建築及設備	公共建設及設施	機械設備	運輸設備	資訊軟體設備	雜項設備	權利		投資
合計	2,528,153	1,222,447		1,305,376			330				
60070710100 一般行政	330						330				
60070710102 業務管理	330						330				
60070710500 道路橋梁廣場地景工程	2,527,823	1,222,447		1,305,376							
60070710501 新建道路橋梁廣場地景	2,527,823	1,222,447		1,305,376							

高雄市政府工務局新建工程處

人 事 費 彙 計 表

中華民國106年度

單位：新臺幣元

類別	預算員額	全年度人事費											備註	
		民意代表待遇	政務人員待遇	法定編制人員待遇	約聘僱人員待遇	技工及工友待遇	獎金	其他給與	加班值班費	退休退職給付	退休離職儲金	保險		合計
合計	244			74,277,720	4,545,600	28,192,440	21,593,860	3,904,000	3,629,220		272,772	19,446,388	155,862,000	加班費84,000元。
正式員額	162			74,277,720			12,924,940	2,592,000	2,277,220			14,339,280	106,411,160	
職員	162			74,277,720			12,924,940	2,592,000	2,277,220			14,339,280	106,411,160	
約聘僱人員	11				4,545,600		568,200	176,000			272,772	539,428	6,102,000	
技工	55					22,017,600	6,422,000	880,000	990,000			3,684,480	33,994,080	
駕駛	9					3,574,800	920,720	144,000	162,000			502,200	5,303,720	
工友	7					2,600,040	758,000	112,000	116,000			381,000	3,967,040	
其他人事費									84,000				84,000	

高雄市政府工務局新建工程處
約聘僱人員費用分析表

中華民國106年度

單位：新臺幣元

科 目				約聘人員 (人*月)	約僱人員 (人*月)	全年度預算數	說 明 (詳列奉准文號及人數)
款	項	目	節				
						6,102,000	合計
07						6,102,000	包括約聘僱人員待遇4,545,600元、年終工作獎金568,200元、保險費539,428元、離職儲金272,772元及休假補助176,000元。
	002					6,102,000	0007000000 高雄市政府工務局主管
		01				6,102,000	00070710000 高雄市政府工務局新建工程處
			01			6,102,000	60070710100 一般行政
						6,102,000	60070710101 行政管理
				1x12		636,248	105年8月23日高市府人力字第10530724100號函核定約聘人員1人。
					10x12	5,465,752	105年8月23日高市府人力字第10530724100號函核定約僱人員10人。

高雄市政府工務局新建工程處

公務車輛明細表

中華民國106年度

單位：新臺幣元

業務計畫 及工作計 畫名稱	車輛 數	車輛 種類	乘客 人數 (不含 司機)	購置 年月	汽缸總 排氣量 (立方 公分)	牌照稅 (全年)	燃料使 用費 (全年)	油料費(全年)			養 護 費	車輛 保險 費	車輛 檢驗 費	備註
								數量 (公升)	單價 (元)	金額				
一般行政 業務管理		現有車輛				48,900	25,740			158,128	114,600	10,364	1,200	
	1	小客車	4	09309	1999	11,230	6,180	1,668	23.7	39,532	49,000	2,483	750	ZU-3365
	1	小客車	4	09806	2736	15,210	7,200	1,668	23.7	39,532	49,000	2,483	450	3152-WY
	1	小客車	5	10504	1798	11,230	6,180	1,668	23.7	39,532	8,300	2,483		ANU-9570
	1	小客貨兩用 車	7	10408	2351	11,230	6,180	1,668	23.7	39,532	8,300	2,915		ANM-0093 油料按約98.15% 編列155,196元。
		合計				48,900	25,740			158,128	114,600	10,364	1,200	

高雄市政府工務局新建工程處

中程資本支出計畫概況表

中華民國106年度

單位：新臺幣千元

業務計畫及工作計畫名稱與編號	0501 道路橋梁廣場地景工程- 新建道路橋梁廣場地景	經費需求 總數	55,594千元	計畫期間	自92.01.01起至126.12.31止	
計畫內容	左營區25期聯外道路辛亥路開關工程	預期成果	如期完成	計畫類別	公共工程計畫	
工作項目	年度	概算數	占總需求 (%)	已過期間執行數		說明
				實支數	保留數	
左營區25期聯外道路辛亥路開關工程	105	24,184	43.50	24,184		工程總經費55,594,332元，分年編列預算歸墊，截至105年度已歸墊24,184,000元。
左營區25期聯外道路辛亥路開關工程	106	304	0.55			106年度續編列304,000元，餘於爾後年度續編(每年續編304,000元)。
左營區25期聯外道路辛亥路開關工程	107	31,106	55.95			107年度爾後年度尚需續編數。

高雄市政府工務局新建工程處

中程資本支出計畫概況表

中華民國106年度

單位：新臺幣千元

業務計畫及工作計畫名稱與編號	0501 道路橋梁廣場地景工程- 新建道路橋梁廣場地景	經費需求 總數	81,884千元	計畫期間	自101.01.01起至126.12.31止	
計畫內容	25期明華路末段道路開闢工程	預期成果	如期完成	計畫類別	公共工程計畫	
工作項目	年度	概算數	占總需求 (%)	已過期間執行數		說明
				實支數	保留數	
25期明華路末段道路開闢工程	105	1,868	2.28	1,868		工程總經費81,883,536元，截至105年度已歸墊1,868,000元。
25期明華路末段道路開闢工程	106	304	0.37			106年度續編列304,000元，餘於爾後年度續編(每年續編304,000元)。
25期明華路末段道路開闢工程	107	79,712	97.35			107年度爾後年度尚需續編數。

高雄市政府工務局新建工程處

中程資本支出計畫概況表

中華民國106年度

單位：新臺幣千元

業務計畫及工作計畫名稱與編號	0501 道路橋梁廣場地景工程- 新建道路橋梁廣場地景	經費需求 總數	534,656千元		計畫期間	自91.01.01起至126.12.31止
計畫內容	本市三民區18期市地重劃 聯外道路開闢工程	預期成果	如期完成		計畫類別	公共工程計畫
工作項目	年度	概算數	占總需求 (%)	已過期間執行數		說明
				實支數	保留數	
本市三民區18期市地重劃聯外道路 開闢工程	105	29,612	5.54	29,612		工程總經費534,655,756元，分年編列預算歸墊，截至105年度已支付29,612,000元。
本市三民區18期市地重劃聯外道路 開闢工程	106	304	0.06			106年度續編列304,000元，餘於爾後年度續編(每年續編304,000元)。
本市三民區18期市地重劃聯外道路 開闢工程	107	504,740	94.40			107年度爾後年度尚需續編數。

高雄市政府工務局新建工程處

中程資本支出計畫概況表

中華民國106年度

單位：新臺幣千元

業務計畫及工作計畫名稱與編號	0501 道路橋梁廣場地景工程- 新建道路橋梁廣場地景	經費需求 總數	39,723千元	計畫期間	自92.01.01起至126.12.31止	
計畫內容	三民區36期金山路 180-190號 開關工程	預期成果	如期完成	計畫類別	公共工程計畫	
工作項目	年度	概算數	占總需求 (%)	已過期間執行數		說明
				實支數	保留數	
三民區36期金山路 180-190號 開關工程	105	24,184	60.88	24,184		工程總經費39,723,435元，分年編列預算歸墊，截至105年度已支付24,184,000元。
三民區36期金山路 180-190號 開關工程	106	304	0.77			106年度續編列304,000元，餘於爾後年度續編(每年續編304,000元)。
三民區36期金山路 180-190號 開關工程	107	15,235	38.35			107年度爾後年度尚需續編數。

高雄市政府工務局新建工程處

中程資本支出計畫概況表

中華民國106年度

單位：新臺幣千元

業務計畫及工作計畫名稱與編號	0501 道路橋梁廣場地景工程- 新建道路橋梁廣場地景	經費需求 總數	247,068千元	計畫期間	自91.01.01起至126.12.31止	
計畫內容	小港區五甲交流道2-3號 道路開闢工程	預期成果	如期完成	計畫類別	公共工程計畫	
工作項目	年度	概算數	占總需求 (%)	已過期間執行數		說明
				實支數	保留數	
小港區五甲交流道2-3號道路開闢工程	105	25,184	10.19	25,184		工程總經費320,568,113元，已歸墊63,158,460元，其餘分年編列預算歸墊(本處247,068,113元，鳳山區公所10,341,540元)，鳳山區公所已歸還10,341,540元，截至105年度已歸墊25,184,000元。
小港區五甲交流道2-3號道路開闢工程	106	304	0.12			106年度續編列304,000元，餘於爾後年度續編(每年續編304,000元)。
小港區五甲交流道2-3號道路開闢工程	107	221,580	89.68			107年度爾後年度尚需續編數。

高雄市政府工務局新建工程處

中程資本支出計畫概況表

中華民國106年度

單位：新臺幣千元

業務計畫及工作計畫名稱與編號	0501 道路橋梁廣場地景工程- 新建道路橋梁廣場地景	經費需求 總數	339,044千元	計畫期間	自100.01.01起至107.12.31止	
計畫內容	楠梓加工出口區第二園區 東側道路開闢工程	預期成果	如期完成	計畫類別	公共工程計畫	
工作項目	年度	概算數	占總需求 (%)	已過期間執行數		說明
				實支數	保留數	
楠梓加工出口區第二園區東側道路 開闢工程	105	264,044	77.88	264,044		工程總經費約339,044,000元，土地費分8年8期支付有償撥用價款，截至105年已編列264,044,000元。
楠梓加工出口區第二園區東側道路 開闢工程	106	37,500	11.06			106年度續編列土地37,500,000元，不足款爾後年度續編列
楠梓加工出口區第二園區東側道路 開闢工程	107	37,500	11.06			107年度尚需續編數。

高雄市政府工務局新建工程處

中程資本支出計畫概況表

中華民國106年度

單位：新臺幣千元

業務計畫及工作計畫名稱與編號	0501 道路橋梁廣場地景工程- 新建道路橋梁廣場地景	經費需求 總數	128,936千元	計畫期間	自104.01.01起至117.12.31止	
計畫內容	左營區明潭路開闢工程	預期成果	如期完成	計畫類別	公共工程計畫	
工作項目	年度	概算數	占總需求 (%)	已過期間執行數		說明
				實支數	保留數	
左營區明潭路開闢工程	105	61,083	47.37	61,083		工程總經費128,935,866元，分年編列預算，截至105年度已編列61,082,700元。
左營區明潭路開闢工程	106	10,650	8.26			106年度續編列10,650,000元。
左營區明潭路開闢工程	107	57,203	44.37			107年度爾後年度尚需續編數。

高雄市政府工務局新建工程處

中程資本支出計畫概況表

中華民國106年度

單位：新臺幣千元

業務計畫及工作計畫名稱與編號	0501 道路橋梁廣場地景工程- 新建道路橋梁廣場地景	經費需求 總數	667,000千元	計畫期間	自100.01.01起至107.12.31止	
計畫內容	國道十號燕巢交流道延伸 高46線銜接186甲道路工 程(典寶溪橋至186甲線 0k+680~4k+964)	預期成果	如期完成	計畫類別	公共工程計畫	
工作項目	年度	概算數	占總需求 (%)	已過期間執行數		說明
				實支數	保留數	
國道十號燕巢交流道延伸高46線銜接186甲道路工程(典寶溪橋至186甲線0k+680~4k+964)	105	301,000	45.13	301,000		工程總經費667,000,000元，分年編列預算截至105年度已編列301,000,000元。
國道十號燕巢交流道延伸高46線銜接186甲道路工程(典寶溪橋至186甲線0k+680~4k+964)	106	154,710	23.19			106年度編列154,710,000元。
國道十號燕巢交流道延伸高46線銜接186甲道路工程(典寶溪橋至186甲線0k+680~4k+964)	107	211,290	31.68			107年度爾後年度尚需續編數。

高雄市政府工務局新建工程處

中程資本支出計畫概況表

中華民國106年度

單位：新臺幣千元

業務計畫及工作計畫名稱與編號	0501 道路橋梁廣場地景工程- 新建道路橋梁廣場地景	經費需求 總數	83,806千元	計畫期間	自102.01.01起至106.12.31止	
計畫內容	田寮斗姥廟至高14線叉路口道路拓寬工程	預期成果	如期完成	計畫類別	公共工程計畫	
工作項目	年度	概算數	占總需求 (%)	已過期間執行數		說明
				實支數	保留數	
田寮斗姥廟至高14線叉路口道路拓寬工程	105	33,153	39.56	33,153		工程總經費83,806,000元，分年編列預算，截至105年度已編列33,153,000元。
田寮斗姥廟至高14線叉路口道路拓寬工程	106	50,653	60.44			106年度編列50,653,000元。

高雄市政府工務局新建工程處

中程資本支出計畫概況表

中華民國106年度

單位：新臺幣千元

業務計畫及工作計畫名稱與編號	0501 道路橋梁廣場地景工程- 新建道路橋梁廣場地景	經費需求 總數	653,000千元	計畫期間	自104.01.01起至108.12.31止	
計畫內容	仁武仁心路（高55線）拓寬工程	預期成果	如期完成	計畫類別	公共工程計畫	
工作項目	年度	概算數	占總需求 (%)	已過期間執行數		說明
				實支數	保留數	
仁武仁心路（高55線）拓寬工程	105	360	0.06	360		工程總經費653,000,000元，分年編列預算，截至105年度已編列360,000元。
仁武仁心路（高55線）拓寬工程	106	1,640	0.25			106年度編列1,640,000元。
仁武仁心路（高55線）拓寬工程	107	651,000	99.69			107年度爾後年度尚需續編數。