

機關編號

07-071

中華民國 108 年度



# 高雄市政府工務局新建工程處單位預算

高雄市政府工務局新建工程處 編

主辦會計人員

會計室 張英娘

機關長官

高雄市政府工務局  
新建工程處處長 黃榮慶

# 高雄市政府工務局新建工程處

## 目 次

中華民國 108 年度

甲、預算總說明	第 1 頁至第 4 頁
乙、主要表	
1. 歲入來源別預算表	第 5 頁至第 6 頁
2. 歲出機關別預算表	第 7 頁至第 8 頁
丙、附屬表	
1. 歲入項目說明提要與預算明細表	第 9 頁至第 17 頁
2. 歲出計畫說明提要與各項費用明細表	第 18 頁至第 43 頁
3. 各項費用彙計表	第 44 頁至第 44 頁
4. 歲出一級用途別科目分析表	第 45 頁至第 45 頁
5. 資本支出分析表	第 46 頁至第 46 頁
6. 人事費彙計表	第 47 頁至第 47 頁
7. 約聘僱人員費用分析表	第 48 頁至第 48 頁
8. 公務車輛明細表	第 49 頁至第 49 頁
9. 中程資本支出計畫概況表	第 50 頁至第 59 頁
10. 歲出按職能及經濟性綜合分類表	第 60 頁至第 61 頁

# 高雄市政府工務局新建工程處

## 預算總說明

中華民國 108 年度

### 壹、現行法定職掌

本處置處長1人承局長之命，綜理處務並指揮監督員工執行公務，另置副處長1人襄理處務，並置6科、4室執行各項相關業務。

土木工程設計科：道路、橋隧、廣場等土木工程之規劃、設計、新建、增建等事項。

建築工程設計科：公共建築工程、上級機關交辦或其他機關、學校委託代辦建築工程之規劃、設計、新建、增建等事項。

機電工程科：各項工程之機電、空調、電梯、給排水、消防等工程及道路、橋隧照明等機電工程之設計審核、施工監造及督導、完工驗收等事項。

土木工程施工科：道路、橋隧、港灣、水岸、廣場等相關工程之施工、估驗、檢(查)驗、驗收及擬訂、規劃、督導、推動安全衛生管理等事項。

建築工程施工科：各項公共建築之施工、估驗、檢(查)驗、驗收等事項。

資產管理科：道路、廣場等用地取得、未開闢道路及廣場之市有土地管理、地上物補償拆遷、工程受益費查徵、資訊設備及系統之管理維護等相關事項。

秘書室：各項工程之發包、庶務、出納、財產、研考、法制、印信、文書檔案管理及不屬其他各科、室事項。

會計室：辦理歲計、會計及統計事項。

人事室：辦理人事管理事項。

政風室：辦理政風事項。

### 貳、前年度及上年度已過期間計畫實施及預算執行情形：

#### 一、前年度計畫實施成果及決算辦理概況：

(一)歲入部分：前年度歲入預算數 13 億 9,266 萬 7 千元，決算數 10 億 6,458 萬 9 千元。

(二)歲出部分：前年度歲出預算數 27 億 281 萬 5 千元，決算數 23 億 555 萬 3 千元。

#### 二、上年度已過期間計畫實施及預算執行情形：

(一)歲入部分：上年度歲入預算數 6 億 9,309 萬 5 千元，截至 107 年 6 月底止實收累計數 3 億 4,638 萬元，其餘預計可按計畫完成。

(二)歲出部分：上年度歲出預算數 12 億 3,191 萬 7 千元，截至 107 年 6 月底止實支累計數 3 億 1,533 萬 2 千元，各項計畫預計於年度結束前達成進度。

### 參、本年度施政(業務及工作)計畫重點及預算提要：

#### 一、本年度計畫重點及預期績效：

(一)積極建構完善的道路系統，改善生活圈之瓶頸，強化交通運輸機能，提升道路之服務水準，有效達到行人及車輛通行之安全需求，均衡整體都市發展。

# 高雄市政府工務局新建工程處

## 預算總說明

中華民國 108 年度

(二)積極辦理道路橋梁整建，有效紓解交通壅塞，改善景觀及河道兩岸往來交通，帶動地方繁榮發展。

(三)配合生活圈道路交通系統建設計畫，辦理道路開闢及改善，提升交通順暢及改善地方周邊環境，並可加速區域整合及都市發展。

### 二、本年度預算編列提要：

(一)歲入部分：歲入預算數編列 9 億 1,564 萬 6 千元，其中罰款及賠償收入 850 萬元、規費收入 3 萬元、財產收入 1,011 萬 8 千元、補助收入 5 億 4,751 萬 4 千元、捐獻及贈與收入 3 億 3,748 萬 4 千元及其他收入 1,200 萬元。

(二)歲出部分：歲出預算數編列 16 億 384 萬 4 千元，其中經常支出 2 億 94 萬 3 千元，資本支出 14 億 290 萬 1 千元。

高雄市政府工務局新建工程處

預算總說明

中華民國 108 年度

組織系統圖

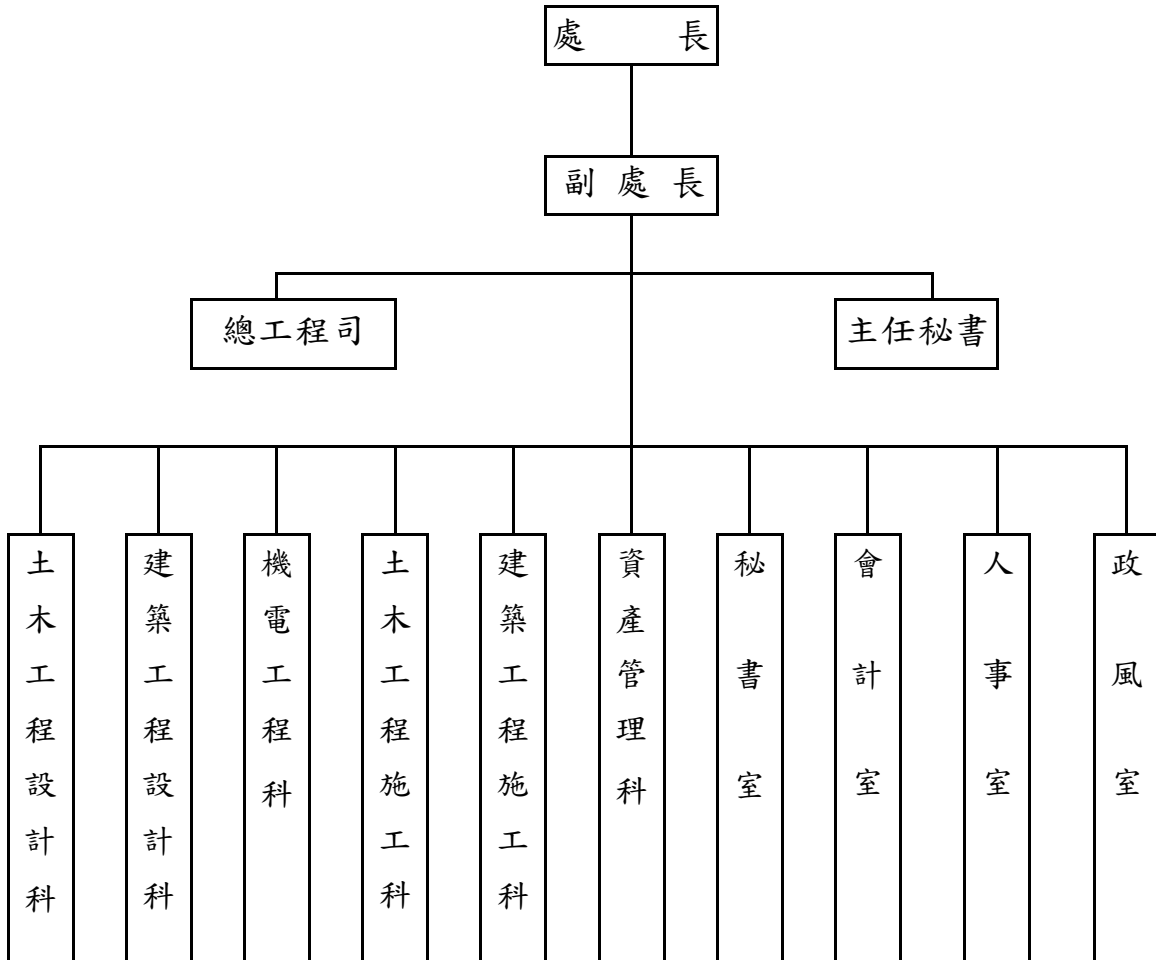

# 高雄市政府工務局新建工程處

## 預算總說明

中華民國108年度

員額編制表

類別	法定編制員額	本年度預算員額	上年度預算員額	與上年度預算員額比較增減
民意代表	0	0	0	0
職員	177	162	162	0
警員	0	0	0	0
消防人員	0	0	0	0
技工	55	55	55	0
駕駛	9	9	9	0
工友	7	7	7	0

# 高雄市政府工務局新建工程處

## 歲入來源別預算表

中華民國108年度

單位：新臺幣千元

科 目				本年度 預算數	上年度 預算數	前年度 決算數	本年度與 上年度比較	說明	
款	項	目	節						名稱及編號
				合 計	915,646	693,095	1,064,589	222,551	
				經常門合計	915,646	693,095	1,064,589	222,551	
02				03000000000 罰款及賠償收入	8,500	11,500	4,209	-3,000	
	045			03070710000 高雄市政府工務局 新建工程處	8,500	11,500	4,209	-3,000	
		01		03070710100 罰金罰鍰及怠金	8,500	11,500	4,209	-3,000	
			01	03070710101 罰金罰鍰	8,500	11,500	4,209	-3,000	承商未依照合約規定管理 工地或其他違約之各項罰 款。
03				04000000000 規費收入	30	60	1	-30	
	049			04070710000 高雄市政府工務局 新建工程處	30	60	1	-30	
		01		04070710200 使用規費收入	30	60	1	-30	
			01	04070710204 資料使用費	30	60	1	-30	工程招標圖說工本費。
04				06000000000 財產收入	10,118	11,597	12,565	-1,479	
	054			06070710000 高雄市政府工務局 新建工程處	10,118	11,597	12,565	-1,479	
		01		06070710100 財產孳息	7,288	8,767	9,743	-1,479	
			01	06070710102 租金收入	7,288	8,767	9,743	-1,479	1.租金收入367千元。 2.收取被佔用市有土地補償 金6,921千元。
		02		06070710500 廢舊物資售價	2,830	2,830	2,822	-	
			01	06070710501 廢舊物資售價	2,830	2,830	2,822	-	拆除房屋之鋼筋等剩餘價 值及變賣已報廢之財產、 物品。
06				08000000000 補助收入	547,514	572,328	574,137	-24,814	
	048			08070710000	547,514	572,328	574,137	-24,814	

# 高雄市政府工務局新建工程處

## 歲入來源別預算表

中華民國108年度

單位：新臺幣千元

科 目				本年度 預算數	上年度 預算數	前年度 決算數	本年度與 上年度比較	說明	
款	項	目	節						名稱及編號
				高雄市政府工務局 新建工程處					
		01		08070710100 上級政府補助收入	547,514	572,328	574,137	-24,814	
			01	08070710102 計畫型補助收入	547,514	572,328	574,137	-24,814	1.交通部公路總局補助 156,727千元。 2.內政部營建署補助 390,787千元。
07				09000000000 捐獻及贈與收入	337,484	76,610	461,899	260,874	
	032			09070710000 高雄市政府工務局 新建工程處	337,484	76,610	461,899	260,874	
		01		09070710100 捐獻收入	337,484	76,610	461,899	260,874	
			01	09070710101 一般捐獻	337,484	76,610	461,899	260,874	台灣中油股份有限公司石 化事業部捐助。
08				11000000000 其他收入	12,000	21,000	11,778	-9,000	
	054			11070710000 高雄市政府工務局 新建工程處	12,000	21,000	11,778	-9,000	
		01		11070710200 雜項收入	12,000	21,000	11,778	-9,000	
			01	11070710210 其他雜項收入	12,000	21,000	11,778	-9,000	其他零星收入。



# 高雄市政府工務局新建工程處

## 歲出機關別預算表

經資門併計

中華民國108年度

單位：新臺幣千元

科 目				本年度 預算數	上年度 預算數	前年度 決算數	本年度與 上年度比較	說 明	
款	項	目	節						名稱及編號
07				0007000000 高雄市政府工務局主管	1,603,844	1,231,917	2,305,553	371,927	
	002			00070710000 高雄市政府工務局 新建工程處	1,603,844	1,231,917	2,305,553	371,927	
		01		60070710100 一般行政	173,973	157,493	157,530	16,480	
			01	60070710101 行政管理	172,750	156,336	156,274	16,414	本年度預算數之內容與上年度之比較如下： 1.人員維持費172,273千元較上年度伸算增列調整待遇等經費16,414千元。 2.基本行政工作維持費477千元與上年度同。
			02	60070710102 業務管理	1,223	1,157	1,256	66	本年度預算數1,223千元，較上年度增列購置個人電腦66千元。
		02		60070710500 道路橋梁廣場地 景工程	1,429,871	1,074,424	2,148,023	355,447	
			01	60070710501 新建道路橋梁 廣場地景	1,429,871	1,074,424	2,148,023	355,447	本年度預算數較上年度增列355,447千元，包括： 一、工程業務27,256千元，較上年度增列地價稅等經費5,521千元。 二、設備及投資1,402,615千元，較上年度增列349,926千元，本年度編列項目如下： 1.左營區25期聯外道路辛亥路開關工程304千元。 2.25期明華路末段道路開關工程304千元。 3.本市三民區18期市地重劃聯外道路開關工程304千元。 4.三民區36期金山路(180-190號)開關工程304千元。 5.小港區五甲交流道2-3號道路開關工程304千元。 6.左營區明潭路開關工程(中央20公尺路寬用地取得)10,650千元。 7.茄萣區1-4號道路(莒光路南段)開關工程100千元。 8.烏松長春路開關工程(第一期)23,302千元。 9.路竹聖帝殿南側道路開關工程41,700千元。 10.旗山區中華路與延平一路口廣停用地開關工程46,737千元。 11.左營區左營大路372巷開關工程36,000千元。 12.國道十號燕巢交流道改善工程之聯絡道路新增及改善工程134,662千元。

高雄市政府工務局新建工程處

歲出機關別預算表

經資門併計

中華民國108年度

單位：新臺幣千元

科 目				本年度 預算數	上年度 預算數	前年度 決算數	本年度與 上年度比較	說 明
款	項	目	節					
								13.高雄市濱海聯外道路開闢工程(北段道路0K~2K+100)400,000千元。 14.岡山區高28與高29聯絡道(水庫路及大莊路)拓寬改善工程188,745千元。 15.第93期市地重劃區3處聯外道路開闢工程13,389千元。 16.林園公12北側道路開闢工程124,300千元。 17.鹽埕公園二路至大義街道路改善工程4,130千元。 18.苓雅區政南街道路改善工程4,436千元。 19.林園區14-2道路開闢工程98,490千元。 20.林園區公兒10-1周邊道路開闢工程74,016千元。 21.林園區林園北路495巷道路拓寬工程59,010千元。 22.林園區溪州三路與五福路瓶頸段拓寬工程10,700千元。 23.林園區和平路瓶頸段拓寬工程15,800千元。 24.內門觀光休閒園區聯外道路開闢工程14,000千元。 25.本市公共建設配合款76,917千元。 26.高雄市轄區道路及零星工程13,711千元。 27.重要經建工程先期作業費4,000千元。 28.牴觸物拆除樹木移植及廢棄物清運1,800千元。 29.新建道路標誌標線及交通號誌工程4,500千元。

高雄市政府工務局新建工程處  
歲入項目說明提要與預算明細表

經常門

中華民國108年度

單位：新臺幣元

罰金罰鍰及怠金 — 罰金罰鍰	來源別子目及細目與編號 03070710101 罰金罰鍰及怠金-罰金罰鍰	承辦單位 土木工程施工科、建築工程施工科、機電工程科	預算金額 8,500千元	
歲入項目說明	一、項目內容： 1.工程逾期罰款:承商未依照合約規定期限完工，按逾期之日數罰款。2.其他罰款:承商未依照合約規定管理工地或其他違約之各項罰款。  二、法令依據： 依據政府採購法子法-「採購契約要項」第45條至第48條及契約規定辦理。			

科目名稱及編號	單位	數量	單價	預算數	說明及收入依據
合計				8,500,000	
03070710101 罰金罰鍰	年	1	6,450,000	6,450,000	1.工程逾期罰款:依據本處工程契約辦理
	年	1	2,050,000	2,050,000	2.其他罰款:承商未依照合約規定管理工地或其他違約之各項罰款

高雄市政府工務局新建工程處  
歲入項目說明提要與預算明細表

經常門

中華民國108年度

單位：新臺幣元

使用 規費 收入 — 資料 使用 費	來源別子目及 細目與編號	04070710204 使用規費收入-資料使用費	承辦單位	秘書室	預算金額	30千元	使用 規費 收入 — 資料 使用 費
歲 入 項 目 說 明	<p>一、項目內容： 依據各項工程招標辦法辦理。</p> <p>二、法令依據： 依據政府採購法第29條暨施行細則第28條之1規定辦理。</p>						
科目名稱及編號		單位	數量	單價	預算數	說明及收入依據	
合計					30,000		
04070710204 資料使用費		年	1	30,000	30,000	本處承辦各項新建公共工程及代辦工程，工程招標圖說工本費	

高雄市政府工務局新建工程處  
歲入項目說明提要與預算明細表

經常門

中華民國108年度

單位：新臺幣元

財產孳息—租金收入

財產孳息—租金收入

來源別子目及細目與編號	06070710102 財產孳息-租金收入	承辦單位	資產管理科	預算金額	7,288千元
歲入項目說明	<p>一、項目內容： 1.地租:台電承租楠梓區楠梓2小段114地號(面積1,127.7平方公尺)之土地使用費。2.使用補償金:鹽埕區鹽壽段4地號土地等75筆土地共85人繳納土地使用補償金。</p> <p>二、法令依據： 依據1.地租:依照高雄市市有財產管理自治條例第39條及高雄市政府財政局經管市有非公用不動產租金及出租作業規定第4條辦理。2.使用補償金:依照本市市有土地作業要點第3條追收使用補償金辦理。</p>				
科目名稱及編號	單位	數量	單價	預算數	說明及收入依據
合計				7,288,000	
06070710102 租金收入	年	1	367,000	367,000	1.地租:台電承租楠梓區楠梓2小段114地號(面積1,127.7平方公尺)之土地使用費
	年	1	6,921,000	6,921,000	2.使用補償金:鹽埕區鹽壽段4地號土地等75筆土地共85人繳納土地使用補償金

高雄市政府工務局新建工程處  
歲入項目說明提要與預算明細表

經常門

中華民國108年度

單位：新臺幣元

來源別子目及 細目與編號	06070710501 廢舊物資售價-廢舊物資售價	承辦單位	秘書室、建築工程施 工科	預算金額	2,830千元
-----------------	------------------------------	------	-----------------	------	---------

廢舊物資售價—廢舊物資售價

廢舊物資售價—廢舊物資售價

歲入項目說明

一、項目內容： 拆除房屋之鋼筋等剩餘價值；變賣已報廢之財產、物品。

二、法令依據： 依據高雄市市有財產管理自治條例第53條規定辦理。

科目名稱及編號	單位	數量	單價	預算數	說明及收入依據
合計				2,830,000	
06070710501 廢舊物資售價	年	1	2,830,000	2,830,000	拆除房屋之鋼筋等剩餘價值； 變賣已報廢之財產、物品

# 高雄市政府工務局新建工程處

## 歲入項目說明提要與預算明細表

經常門

中華民國108年度

單位：新臺幣元

上級政府補助收入—計畫型補助收入

上級政府補助收入—計畫型補助收入

來源別子目及細目與編號	08070710102 上級政府補助收入-計畫型補助收入	承辦單位	土木工程設計科及施工科、機電工程科	預算金額	547,514千元
歲入項目說明	<p>一、項目內容： 1.內政部營建署補助「生活圈道路交通系統建設計畫(市區道路)」。2.內政部補助「提升道路品質計畫(內政部)」。3.交通部公路總局補助「生活圈道路交通系統建設計畫(公路系統)」。</p> <p>二、法令依據： 依據1.「生活圈道路交通系統建設計畫(市區道路)4年(104-107年)補助執行要點」。2.106-109年提升道路品質計畫(內政部)補助執行要點。3.提升道路品質建設計畫(公路系統)。</p>				
科目名稱及編號	單位	數量	單價	預算數	說明及收入依據
合計				547,514,000	
08070710102 計畫型補助收入	年	1	324,000,000	324,000,000	1.內政部105年9月1日台內營字第1050812092號函及內政部營建署106年6月15日營署道字第1060036689號函核定補助內政部營建署104-107年度生活圈道路交通系統建設計畫(市區道路)-高雄市濱海聯外道路開關工程(北段道路0K~2K+100)用地及工程費
	年	1	156,727,000	156,727,000	2.交通部公路總局107年1月18日路規計字第1070008317號函核定補助「提升道路品質建設計畫(公路系統)」旗艦競爭型-岡山區高28與高29聯絡道(水庫路及大莊路)拓寬改善工程工程費(補辦預算)
	年	1	13,389,000	13,389,000	3.內政部106年7月25日台內營字第1060810466號函核定補助內政部營建署104-107年度生活圈道路交通系統建設計畫(市區道路)-第93期市地重劃區3處聯外道路開關工程用地及工程費(補辦預算)
	年	1	44,832,000	44,832,000	4.內政部106年3月23日台內營字第1060803696號函核定補助內政部營建署104-107年度生活圈道路交通系統建設計畫(市區道路)-林園公12北側道路開關工程用地費及工程費(補辦預算)
	年	1	4,130,000	4,130,000	5.內政部107年1月12日台內營

高雄市政府工務局新建工程處  
歲入項目說明提要與預算明細表

經常門

中華民國108年度

單位：新臺幣元

科目名稱及編號	單位	數量	單價	預算數	說明及收入依據
	年	1	4,436,000	4,436,000	字第1060800643號函核定補助「提升道路品質計畫(內政部)」-鹽埕公園二路至大義街道路改善工程工程費 6.內政部107年4月20日台內營字第10708071141號函核定補助「提升道路品質計畫(內政部)」-苓雅區政南街道路改善工程工程費(補辦預算)

上級政府補助收入—計畫型補助收入

上級政府補助收入—計畫型補助收入



**高雄市政府工務局新建工程處**  
**歲入項目說明提要與預算明細表**

經常門

中華民國108年度

單位：新臺幣元

捐獻收入——一般捐獻	來源別子目及 細目與編號	09070710101 捐獻收入-一般捐獻	承辦單位	土木工程設計科、土 木工程施工科	預算金額	337,484千元	捐獻收入——一般捐獻
	歲入項目說明	<p>一、項目內容： 台灣中油股份有限公司石化事業部106年9月20日石化公關發字第10610577130號函捐助「三輕更新計畫地方回饋項目」。</p> <p>二、法令依據： 依據各級地方政府回饋金收支預算處理要點及台灣中油股份有限公司三輕更新計畫地方回饋項目辦理。</p>					
科目名稱及編號		單位	數量	單價	預算數	說明及收入依據	
合計					337,484,000		
09070710101 一般捐獻		年	1	79,468,000	79,468,000	1.台灣中油股份有限公司石化事業部106年9月20日石化公關發字第10610577130號函捐助「三輕更新計畫地方回饋項目」-林園公12北側道路開闢工程用地費及工程費(收支併列)(補辦預算)	
		年	1	98,490,000	98,490,000	2.台灣中油股份有限公司石化事業部106年9月20日石化公關發字第10610577130號函捐助「三輕更新計畫地方回饋項目」-林園區14-2道路開闢工程用地費及工程費(收支併列)(補辦預算)	
		年	1	74,016,000	74,016,000	3.台灣中油股份有限公司石化事業部106年9月20日石化公關發字第10610577130號函捐助「三輕更新計畫地方回饋項目」-林園區公兒10-1周邊道路開闢工程用地費及工程費(收支併列)(補辦預算)	
		年	1	59,010,000	59,010,000	4.台灣中油股份有限公司石化事業部106年9月20日石化公關發字第10610577130號函捐助「三輕更新計畫地方回饋項目」-林園區林園北路495巷道拓寬工程用地費及工程費(收支併列)(補辦預算)	
		年	1	10,700,000	10,700,000	5.台灣中油股份有限公司石化事業部106年9月20日石化公關發字第10610577130號函捐助	

高雄市政府工務局新建工程處  
歲入項目說明提要與預算明細表

經常門

中華民國108年度

單位：新臺幣元

科目名稱及編號	單位	數量	單價	預算數	說明及收入依據
捐獻收入—一般捐獻	年	1	15,800,000	15,800,000	「三輕更新計畫地方回饋項目」-林園區溪州三路與五福路瓶頸段拓寬工程用地費及工程費(收支併列)(補辦預算) 6.台灣中油股份有限公司石化事業部106年9月20日石化公關發字第10610577130號函捐助「三輕更新計畫地方回饋項目」-林園區和平路瓶頸段拓寬工程用地費及工程費(收支併列)(補辦預算)

捐獻收入—一般捐獻

高雄市政府工務局新建工程處  
歲入項目說明提要與預算明細表

經常門

中華民國108年度

單位：新臺幣元

雜項收入—其他雜項收入	來源別子目及細目與編號	11070710210 雜項收入-其他雜項收入	承辦單位	各科室	預算金額	12,000千元	雜項收入—其他雜項收入
歲入項目說明	<p>一、項目內容： 除工程各項罰款、圖說工本費、土地租金、使用補償金收入外之其他收入。</p> <p>二、法令依據： 依據財政收支劃分法第29條規定辦理。</p>						
科目名稱及編號	單位	數量	單價	預算數	說明及收入依據		
合計				12,000,000			
11070710210 其他雜項收入	年	1	3,100,000	3,100,000	1.收回以前年度工程配合款之節餘款		
	年	1	2,900,000	2,900,000	2.瀝清、混凝土刨除剩餘價值收入		
	年	1	6,000,000	6,000,000	3.除工程各項罰款、圖說工本費、土地租金、使用補償金收入外之其他收入		

高雄市政府工務局新建工程處

歲出計畫說明提要與各項費用明細表

中華民國108年度

單位：新臺幣元

一般行政—行政管理	業務計畫及工作計畫 名稱與編號	60070710101 一般行政-行政管理	承辦 單位	各 科 室	預算 金額	172,750千元	一般行政—行政管理
	歲出計畫說明	<p>一、計畫內容： 辦理一般行政管理事項，配合業務推展。</p> <p>二、預期成果： 行政與業務配合，增進工作效率。</p>					
分支計畫及用途別科目		單位	數量	單價	預算數	說 明	
合計					172,750,000	市款172,750,000元	
01行政業務					172,750,000	市款172,750,000元	
0100 人事費					172,273,000	市款172,273,000元	
0103 法定編制人員待遇		年	1	88,561,780	88,561,780	詳人事費彙計表	
0104 約聘僱人員待遇		年	1	4,261,742	4,261,742	1.約聘人員1人薪資(328俸點)490,812元 2.約僱人員9人薪資(280俸點)3,770,930元	
0105 技工及工友待遇		年	1	29,041,000	29,041,000	詳人事費彙計表	
0111 獎金		年	1	8,834,000	8,834,000	詳人事費彙計表	
		年	1	13,781,718	13,781,718	詳人事費彙計表(含 1.約聘人員1人年終獎金61,352元 2.約僱人員9人年終獎金471,366元)	

高雄市政府工務局新建工程處

歲出計畫說明提要與各項費用明細表

中華民國108年度

單位：新臺幣元

分支計畫及用途別科目	單位	數量	單價	預算數	說明
0121 其他給與	年	1	3,888,000	3,888,000	詳人事費彙計表(含約聘僱人員10人休假補助)
0131 加班值班費	年	1	81,000	81,000	府會聯絡人員職務加班費
	年	1	3,545,220	3,545,220	詳人事費彙計表(不休假加班費)
0142 退休離職儲金	年	1	255,708	255,708	1.約聘人員1人公提離職儲金提撥29,448元 2.約僱人員9人公提離職儲金提撥226,260元
0151 保險	年	1	11,195,832	11,195,832	健保費(詳人事費彙計表)
	年	1	3,990,000	3,990,000	公保費(詳人事費彙計表)
	年	1	4,837,000	4,837,000	勞保費(詳人事費彙計表)
0200 業務費				189,000	市款189,000元
0291 國內旅費	年	1	21,000	21,000	因公出差旅費
0298 特別費	月	12	14,000	168,000	首長特別費
0400 獎補助費				288,000	市款288,000元
0456 獎勵及慰問	人x年	48	6,000	288,000	退休人員及遺族慰問金(退休人員47人，在職亡故遺族1人)

一般行政—行政管理

一般行政—行政管理

高雄市政府工務局新建工程處

歲出計畫說明提要與各項費用明細表

中華民國108年度

單位：新臺幣元

一般行政—業務管理	業務計畫及工作計畫 名稱與編號	60070710102 一般行政-業務管理	承辦 單位	各 科 室	預算 金額	1,223千元	一般行政—業務管理
	歲出計畫說明	<p>一、計畫內容： 辦理業務管理事項，配合業務推展。</p> <p>二、預期成果： 行政與業務配合，增進工作效率。</p>					
分支計畫及用途別科目		單位	數量	單價	預算數	說 明	
合計					1,223,000	市款1,223,000元	
02會計業務					10,000	市款10,000元	
0200 業務費					10,000	市款10,000元	
0271 物品					1,000		
		年	1	1,000	1,000	購置法令書刊等雜支	
0279 一般事務費					9,000		
		年	1	9,000	9,000	會計業務帳務處理使用	
03人事業務					7,000	市款7,000元	
0200 業務費					7,000	市款7,000元	
0271 物品					1,000		
		年	1	1,000	1,000	購置有關人事法令規章刊物、雜支等	
0279 一般事務費					6,000		
		年	1	6,000	6,000	辦理人事管理使用	
04政風業務					8,000	市款8,000元	
0200 業務費					8,000	市款8,000元	

# 高雄市政府工務局新建工程處

## 歲出計畫說明提要與各項費用明細表

中華民國108年度

單位：新臺幣元

分支計畫及用途別科目	單位	數量	單價	預算數	說 明
0279 一般事務費	年	1	8,000	8,000	辦理政風業務使用
06總務管理				1,198,000	市款1,198,000元
0100 人事費				3,000	市款3,000元
0131 加班值班費	年	1	3,000	3,000	辦理總務業務工作逾時加班費
0200 業務費				909,000	市款909,000元
0213 資訊服務費	年	1	20,000	20,000	電腦設備養護、公文系統資訊維護服務費
0214 其他業務租金	年	1	126,000	126,000	公務車輛租金
0221 稅捐及規費	年	1	41,983	41,983	車輛牌照稅(詳公務車輛明細表)
	年	1	22,815	22,815	燃料使用費(詳公務車輛明細表)
	年	1	1,313	1,313	車輛檢驗費(詳公務車輛明細表)
0231 保險費	年	1	9,743	9,743	車輛保險費(詳公務車輛明細表)
0271 物品	年	1	164,146	164,146	車輛油料費(詳公務車輛明細表)
0279 一般事務費	年	1	397,000	397,000	辦理總務業務
0281 房屋建築養護費	年	1	9,000	9,000	辦公廳舍修繕、辦公桌椅、公文櫃養護等
0282 車輛及辦公器具養護費				116,000	

一般行政—業務管理

一般行政—業務管理

高雄市政府工務局新建工程處

歲出計畫說明提要與各項費用明細表

中華民國108年度

單位：新臺幣元

分支計畫及用途別科目	單位	數量	單價	預算數	說 明
0291 國內旅費	年	1	116,000	116,000	車輛養護費(詳公務車輛明細表)
0300 設備及投資	年	1	1,000	1,000	包括總務、人事、政風、會計等單位出差旅費
0306 資訊軟硬體設備費	部	13	22,000	286,000	市款286,000元
				286,000	個人電腦

一般行政—業務管理

一般行政—業務管理



# 高雄市政府工務局新建工程處

## 歲出計畫說明提要與各項費用明細表

中華民國108年度

單位：新臺幣元

道路橋梁廣場地景工程—新建道路橋梁廣場地景	業務計畫及工作計畫名稱與編號	60070710501 道路橋梁廣場地景工程-新建道路橋梁廣場地景	承辦單位	各科室	預算金額	1,429,871千元	道路橋梁廣場地景工程—新建道路橋梁廣場地景
歲出計畫說明	<p>一、計畫內容： 辦理市區道路、橋梁、廣場地景、先期規劃作業、用地補償及相關工程業務。</p> <p>二、預期成果： (一) 積極建構完善的道路系統，改善生活圈之瓶頸，強化交通運輸機能，提升道路之服務水準，有效達到行人及車輛通行之安全需求，均衡整體都市發展。                  (二) 積極辦理道路橋梁整建，有效紓解交通壅塞，改善景觀及河道兩岸往來交通，帶動地方繁榮發展。                  (三) 配合生活圈道路交通系統建設計畫，辦理道路開闢及改善，提升交通順暢及改善地方周邊環境，並可加速區域整合及都市發展。</p>						
	分支計畫及用途別科目	單位	數量	單價	預算數	說 明	
	合計				1,429,871,000	市款544,873,000元，收支併列884,998,000元	
	01工程業務				27,256,000	市款27,256,000元	
	0200 業務費				27,256,000	市款27,256,000元	
	0201 教育訓練費	年	1	5,000	5,000	辦理工程教育訓練	
	0211 土地租金	年	1	19,213,000	19,213,000	道路工程使用用地租金，配合市政建設緊急需要辦理工程開闢，其用地尚未徵收補償前，土地所有權人同意先行提供本府使用所需租賃費用	
	0213 資訊服務費	年	1	5,000	5,000	電腦、列表機等資訊保養、維修及操作服務費	
	0221 稅捐及規費	年	1	7,970,000	7,970,000	台電承租楠梓區楠梓2小段114地號、後勁段等5筆出租中油公司土地及民眾使用已徵收尚未開闢之道路用地等土地之房屋及地價稅	

高雄市政府工務局新建工程處

歲出計畫說明提要與各項費用明細表

中華民國108年度

單位：新臺幣元

分支計畫及用途別科目	單位	數量	單價	預算數	說明	
02道路工程				53,000		
	0279 一般事務費	年	1	53,000	53,000	工程業務推動、協調與聯繫等支出
	0291 國內旅費	年	1	10,000	10,000	工程查驗及督導等相關差旅費
	0300 設備及投資			1,254,950,000	1,254,950,000	市款369,952,000元，收支併列884,998,000元
0301 土地	年	1	10,650,000	10,650,000	左營區明潭路開闢工程 1.自左營新路往東約178公尺，都市計畫30公尺寬，南北兩側各開闢寬5公尺，土地為農田水利會及市有地，工期為120工作天，已於104年3月6日開工，並於105年2月26日完工 2.兩側各5公尺路寬所需土地費約為6,150萬元分3年編列，已於103~105年編列付清 3.中央20公尺路寬部分所需土地費為128,261,616元，土地費分年給付，本案已於104年2月6日簽立協議價購契約，分12年編列預算協議價購於117年前付清 4.依土地協議價購款中央20公尺路寬部分所需土地費修改為128,935,866元(含工作費641,472元)，截至107年度已編列土地費21,489,000元，本年度續編第三年土地費10,650,000元，不足款爾後年度續編列 5.土地費10,597,000元 6.工作費53,000元	
	年	1	18,834,000	18,834,000	鳥松長春路開闢工程(第一期) 1.延續性工程，自大竹路往北至既有長春路止，為鳥松仁美都市計畫4-19號道路，都市計畫寬10公尺，長約170公尺 2.原總經費37,692,000元(土地費23,000,000元，地上物補償費3,500,000元，施工費9,860,000元、設計監造費1,011,000元、工管費321,000	

高雄市政府工務局新建工程處

歲出計畫說明提要與各項費用明細表

中華民國108年度

單位：新臺幣元

分支計畫及用途別科目	單位	數量	單價	預算數	說明
道路橋梁廣場地景工程—新建道路橋梁廣場地景	年	1	41,320,000	41,320,000	元)修正為47,770,000元(土地費23,000,000元,地上物補償費3,500,000元,施工費18,870,000元、設計監造費1,810,000元、工管費590,000元),工程採分年編列預算辦理,107年度已編列土地費7,666,000元,108年度續編列23,302,000元(土地費15,334,000元、地上物補償費3,500,000元、設計監造費1,018,000元、施工費3,334,000元、工管費116,000元)辦理用地取得、規劃設計、施工作業,不足款爾後年度續編列 3.土地費15,240,000元 4.地上物補償費3,500,000元 5.工作費94,000元 路竹聖帝殿南側道路開闢工程 1.延續性工程,大社路573巷旁L型道路,為都市計畫8公尺寬道路,長約200公尺 2.總經費70,600,000元(土地費45,320,000元、地上物補償費16,000,000元、施工費8,170,000元、設計監造費840,000元、工管費270,000元),107年已編列土地費4,000,000元辦理用地徵購作業,108年度續編列41,700,000元(土地費41,320,000元、設計監造費380,000元)辦理用地徵購作業、規劃設計作業,不足款爾後年度續編列 3.土地費41,114,000元 4.工作費206,000元
	年	1	36,000,000	36,000,000	左營區左營大路372巷開闢工程 1.延續性工程,自左營大路至元帝路止,寬6公尺長約184公尺,其中自左營大路起60公尺原於90年度編列預算,經議會附帶決議:未開闢部份91年度一次編足開闢;北段土地徵收於90年6月發放補償完畢,後因政府財源有限,故整段截至106年度尚未能納入本府預算辦理開闢 2.原總經費135,534,000元(土地費63,000,000元、地上物補償費65,000,000元,施工費6,624,000元,設計監造費687,000元,工管費223,000元)修正為112,534,000元(土地費40,000,000元、地上物補償費

高雄市政府工務局新建工程處

歲出計畫說明提要與各項費用明細表

中華民國108年度

單位：新臺幣元

分支計畫及用途別科目	單位	數量	單價	預算數	說明
道路橋梁廣場地景工程—新建道路橋梁廣場地景	年	1	3,226,000	3,226,000	<p>65,000,000元，施工費6,624,000元，設計監造費687,000元，工管費223,000元)，107年度已編列土地費4,000,000元，本年度續編列土地費36,000,000元辦理用地取得作業，不足款爾後年度續編列</p> <p>3.土地費35,820,000元 4.工作費180,000元</p> <p>第93期市地重劃區3處聯外道路開闢工程</p> <p>1.新興工程，內政部營建署補助辦理高雄生活圈道路交通系統建設計畫，配合「高雄市第九十三期市地重劃工程」開闢期程辦理，工程共計3處，分別於重劃區北側(自建國路一段與勝利路路口往南銜接至第93期市地重劃區，都市計畫寬20公尺、長約35公尺)、西北側(自建國路一段與5-13-15M計畫道路往南銜接至第93期重劃區，長約27公尺，原計畫寬度15公尺，路寬檢討10公尺寬部份俟都市計畫寬度變更完成後據以辦理)及南側(自博愛路與勝利路路口往北銜接至第93期重劃區，都市計畫寬20公尺、長約50公尺)，內政部106年7月25日台內營字第1060810466號函核定納入生活圈道路交通系統建設計畫補助</p> <p>2.依本市議會第2屆第1次定期大會第39次會議決議及本府340次市政會議同意辦理先行墊支，後經本市議會107年3月19日高市會財字第1070001047號函復：准予查照</p> <p>3.總經費80,644,000元(土地費44,140,000元、地上物補償費23,800,000元、施工費11,210,000元、設計監造費1,133,000元、工程管理費361,000元)，地方自籌款67,255,000元由平均地權基金項下支應，本年度補辦預算13,389,000元(土地費3,226,000元、工程費10,163,000元)(中央補助款)</p> <p>4.土地費3,210,000元 5.工作費16,000元</p>

高雄市政府工務局新建工程處

歲出計畫說明提要與各項費用明細表

中華民國108年度

單位：新臺幣元

道路橋梁廣場地景工程—新建道路橋梁廣場地景

分支計畫及用途別科目	單位	數量	單價	預算數	說明
	年	1	75,000,000	75,000,000	<p>林園公12北側道路開闢工程</p> <p>1.新興工程，內政部營建署補助辦理高雄生活圈道路交通系統建設計畫及台灣中油股份有限公司石化事業部三輕更新計畫地方回饋項目之一，本計畫自後厝路往西至港嘴二路止，緊鄰林園公12北側，都市計畫15公尺寬道路，長約542公尺，內政部106年3月23日內政部台內營字第1060803696號函核定納入生活圈道路交通系統建設計畫補助。台灣中油股份有限公司石化事業部106年9月20日石化公關發字第10610577130號同意捐助辦理</p> <p>2.本市議會106年12月7日高市會工字第1060003653號函同意墊付134,800,000元(中央補助款44,832,000元，地方配合款89,968,000元)</p> <p>3.總經費134,800,000元(土地費50,500,000元、地上物補償費35,000,000元、施工費44,000,000元、設計監造費4,050,000元、工管費1,250,000元;中央補助款44,832,000元，地方配合款89,968,000元)，地方配合款106年9月20日獲台灣中油股份有限公司石化事業部同意捐助，故本年度補辦預算124,300,000元(土地費40,000,000元、地上物補償費35,000,000元、施工費44,000,000元、設計監造費4,050,000元、工管費1,250,000元)(中央補助款44,832,000元，收支併列79,468,000元)，不足款爾後年度續編</p> <p>4.土地費39,800,000元</p> <p>5.地上物補償費35,000,000元</p> <p>6.工作費200,000元</p>
	年	1	67,000,000	67,000,000	<p>林園區14-2道路開闢工程</p> <p>1.新興工程，台灣中油股份有限公司石化事業部三輕更新計畫地方回饋項目之一，為大坪頂以東14-2都市計畫道路，自北汕二路路口已開闢路段（東汕、西汕、北汕、中汕里民活動中心旁）往南約362公尺；台灣中油股份有限公司石化事業部106年9月20日石化公關發字第10610577130號同意捐助辦理</p>

道路橋梁廣場地景工程—新建道路橋梁廣場地景

高雄市政府工務局新建工程處

歲出計畫說明提要與各項費用明細表

中華民國108年度

單位：新臺幣元

分支計畫及用途別科目	單位	數量	單價	預算數	說明
道路橋梁廣場地景工程—新建道路橋梁廣場地景	年	1	63,000,000	63,000,000	2.依本市議會第2屆第1次定期大會第39次會議決議及本府第347次市政會議同意先行墊支，後經本市議會107年3月19日高市會財字第1070001047號函復:准予查照 3.總經費98,490,000元(土地費49,000,000元、地上物補償費18,000,000元、施工費28,013,000元、設計監造費2,627,000元、工管費850,000元)，本年度補辦預算98,490,000元(收支併列) 4.土地費48,700,000元 5.地上物補償費18,000,000元 6.工作費300,000元 林園區公兒10-1周邊道路開闢工程 1.新興工程，台灣中油股份有限公司石化事業部三輕更新計畫地方回饋項目之一，配合公兒10-1開闢周遭都市計畫道路及人行步道。路段1自王公路216巷27弄向東延伸80公尺，屬10公尺寬都市計畫道路；路段2為公園西南側8公尺寬都市計畫道路長65公尺；路段3為公園東南側人行步道延伸銜接王公路，開闢4公尺寬人行步道，長約140公尺。台灣中油股份有限公司石化事業部106年9月20日石化公關發字第10610577130號同意捐助辦理
	年	1	53,100,000	53,100,000	2.依本市議會第2屆第1次定期大會第39次會議決議及本府第347次市政會議同意先行墊支，後經本市議會107年3月19日高市會財字第1070001047號函復:准予查照 3.總經費74,016,000元(土地費53,000,000元、地上物補償費10,000,000元、施工費9,706,000元、設計監造費994,000元、工管費316,000元)，本年度補辦預算74,016,000元(收支併列) 4.土地費52,700,000元 5.地上物補償費10,000,000元 6.工作費300,000元 林園區林園北路495巷道路拓寬工程 1.新興工程，台灣中油股份有限公司石化事業部三輕更新計畫地方回饋項目之一，位處林

高雄市政府工務局新建工程處

歲出計畫說明提要與各項費用明細表

中華民國108年度

單位：新臺幣元

道路橋梁廣場地景工程—新建道路橋梁廣場地景

道路橋梁廣場地景工程—新建道路橋梁廣場地景

分支計畫及用途別科目	單位	數量	單價	預算數	說明
	年	1	8,000,000	8,000,000	<p>園高中北側，自林園北路往西北約100公尺止，都市計畫寬12公尺。台灣中油股份有限公司石化事業部106年9月20日石化公關發字第10610577130號同意捐助辦理</p> <p>2.依本市議會第2屆第1次定期大會第39次會議決議及本府第347次市政會議同意先行墊支，後經本市議會107年3月19日高市會財字第1070001047號函復：准予查照</p> <p>3.總經費59,010,000元（土地費53,000,000元、地上物補償費100,000元、施工費5,190,000元、設計監造費540,000元、工管費180,000元），本年度補辦預算59,010,000元</p> <p>4.土地費52,750,000元</p> <p>5.地上物補償費100,000元</p> <p>6.工作費250,000元</p>
	年	1	14,000,000	14,000,000	<p>林園區溪州三路與五福路瓶頸段拓寬工程</p> <p>1.新興工程，台灣中油股份有限公司石化事業部三輕更新計畫地方回饋項目之一，自五福路及溪州三路路口往北拓寬長約25公尺、計畫寬15公尺。台灣中油股份有限公司石化事業部106年9月20日石化公關發字第10610577130號同意捐助辦理</p> <p>2.依本市議會第2屆第1次定期大會第39次會議決議及本府第347次市政會議同意先行墊支，後經本市議會107年3月19日高市會財字第1070001047號函復：准予查照</p> <p>3.總經費10,700,000元（土地費6,000,000元、地上物補償費2,000,000元、施工費2,370,000元、設計監造費248,000元、工管費82,000元），本年度補辦預算10,700,000元</p> <p>4.土地費5,962,000元</p> <p>5.地上物補償費2,000,000元</p> <p>6.工作費38,000元</p>
	年	1	14,000,000	14,000,000	<p>林園區和平路瓶頸段拓寬工程</p> <p>1.新興工程，台灣中油股份有限公司石化事業部三輕更新計畫地方回饋項目之一，自信義路往北約30公尺止，都市計畫寬10公尺，現寬約4公尺，道</p>

高雄市政府工務局新建工程處

歲出計畫說明提要與各項費用明細表

中華民國108年度

單位：新臺幣元

分支計畫及用途別科目	單位	數量	單價	預算數	說明
道路橋梁廣場地景工程—新建道路橋梁廣場地景	年	1	40,000,000	40,000,000	<p>路寬度縮減影響行車安全。台灣中油股份有限公司石化事業部106年9月20日石化公關發字第10610577130號同意捐助辦理</p> <p>2.依本市議會第2屆第1次定期大會第39次會議決議及本府第347次市政會議同意先行墊支，後經本市議會107年3月19日高市會財字第1070001047號函復：准予查照</p> <p>3.總經費15,800,000元（土地費12,000,000元、地上物補償費2,000,000元、施工費1,580,000元、設計監造費165,000元、工管費55,000元），本年度補辦預算15,800,000元。(收支併列)</p> <p>4.土地費11,935,000元</p> <p>5.地上物補償費2,000,000元</p> <p>6.工作費65,000元</p>
	年	1	10,000,000	10,000,000	<p>國道10號燕巢交流道改善工程之聯絡道路新增及改善工程</p> <p>1.延續性工程，自燕巢交流道往東南至典寶溪，完工後可銜接台22線之現有連絡道，並串聯國道十號燕巢交流道延伸高46線銜接186甲道路工程(典寶溪橋至186甲線0k+680~4k+964)接通高46線，形成地區道路系統，連絡道長約450公尺，預計拓寬20公尺</p> <p>2.本市議會107年5月14日高市會工字第1070001377號函同意墊付68,398,483元</p> <p>3.總經費139,012,000元(用地費40,000,000元、施工費90,957,000元、設計監造費7,045,000元、工管費1,010,000元)，截至107年已籌措設計監造費4,350,000元，108年度補辦預算68,398,000元及續編66,264,000元，合計134,662,000元(土地費38,000,000元、地上物補償費2,000,000元、工程費94,662,000元)(委託高公局代辦)</p> <p>4.土地費37,800,000元</p> <p>5.地上物補償費2,000,000元</p> <p>6.工作費200,000元</p> <p>內門觀光休閒園區聯外道路開闢工程</p> <p>1.新興工程，配合本府觀光局「高雄市內門觀光休閒園區」</p>



高雄市政府工務局新建工程處

歲出計畫說明提要與各項費用明細表

中華民國108年度

單位：新臺幣元

分支計畫及用途別科目	單位	數量	單價	預算數	說明
0303 公共建設及設施費	年	1	304,000	814,820,000	開發案辦理，開闢道路長度約450公尺(含橋梁150公尺)，路寬10公尺。 2.總經費180,000,000元(土地費24,000,000元、施工費142,340,000元、設計監造費11,087,000元、工程管理費2,573,000元)，截至107年已籌措設計監造費6,000,000元辦理設計作業，本年度編列14,000,000元(土地費10,000,000元、施工費3,865,000元、工程管理費135,000元)，不足款爾後年度續編。 3.土地費9,950,000元 4.工作費50,000元
	年	1	304,000	304,000	左營區25期聯外道路辛亥路開闢工程 1.延續性計畫，工程已開闢完成 2.撥地政局歸墊平均地權基金 3.工程總經費55,594,332元，分年編列預算歸墊，截至107年度已歸墊24,792,000元，本年度續編列304,000元，餘於爾後年度續編 4.工程費304,000元
	年	1	304,000	304,000	25期明華路末段道路開闢工程 1.延續性計畫，工程已開闢完成 2.撥地政局歸墊平均地權基金 3.工程總經費81,883,536元，截至107年度已歸墊2,476,000元，本年度續編列304,000元，餘於爾後年度續編 4.工程費304,000元
	年	1	304,000	304,000	本市三民區18期市地重劃聯外道路開闢工程 1.延續性計畫，工程已開闢完成 2.撥地政局歸墊平均地權基金 3.工程總經費534,655,756元，截至107年度已歸墊30,220,000元，本年度續編列304,000元，餘於爾後年度續編 4.工程費304,000元
	年	1	304,000	304,000	三民區36期金山路(180-190號)開闢工程 1.延續性計畫，工程已開闢完

高雄市政府工務局新建工程處

歲出計畫說明提要與各項費用明細表

中華民國108年度

單位：新臺幣元

分支計畫及用途別科目	單位	數量	單價	預算數	說明
道路橋梁廣場地景工程—新建道路橋梁廣場地景	年	1	304,000	304,000	成 2.撥地政局歸墊平均地權基金 3.工程總經費39,723,435元，分年編列預算歸墊，截至107年度已歸墊24,792,000元，本年度續編列304,000元，餘於爾後年度續編 4.工程費304,000元 小港區五甲交流道2-3號道路開闢工程 1.延續性計畫，工程已開闢完成 2.撥地政局歸墊平均地權基金 3.工程總經費320,568,113元，原已歸墊63,158,460元，其餘257,409,653元分年編列預算歸墊(本處247,068,113元，鳳山區公所10,341,540元)，鳳山區公所已歸還10,341,540元，本處截至107年度已編列125,792,000元，本年度續編列工程費304,000元，餘於爾後年度續編 4.工程費304,000元
	年	1	188,745,000	188,745,000	岡山區高28與高29聯絡道(水庫路及大莊路)拓寬改善工程 1.延續性工程，交通部公路總局核定「前瞻基礎建設-城鄉建設-提升道路品質建設計畫(公路系統)」補助，自岡山區菜寮路(高29)與水庫路路口至大莊路(高28)止，現況道路7公尺寬，拓寬為12公尺，長度約2,136公尺。交通部公路總局107年1月18日路規計字第1070008317號函核定補助 2.依本市議會第2屆第1次定期大會決議及本府359次市政會議同意辦理先行墊支中央補助款10,871,560元，後提報本市議會107年3月19日高市會財字第1070001047號函復:准予查照。及依本市議會107年5月14日高市會工字第1070001109號函，同意墊付177,873,000元(中央補助款145,855,440元，地方自籌款32,017,560元) 3.總經費213,131,000元(土地費19,000,000元、地上物補償費3,000,000元、施工費175,100,000元、設計監造費13,130,000元、工程管理費2,901,000元)，截至107年度已

高雄市政府工務局新建工程處

歲出計畫說明提要與各項費用明細表

中華民國108年度

單位：新臺幣元

分支計畫及用途別科目	單位	數量	單價	預算數	說明
道路橋梁廣場地景工程—新建道路橋梁廣場地景	年	1	4,130,000	4,130,000	籌措地方自籌款24,386,000元(土地費19,000,000元、地上物費3,000,000元、設計監造費2,386,000元),本年度補辦預算188,745,000元(中央補助款156,727,000元、地方自籌款32,018,000元) 4.施工費175,100,000元 5.設計監造費10,744,000元 6.工程管理費2,901,000(5,000,000*3.5%+20,000,000*3%+25,000,000*2.5%+50,000,000*1.5%+75,100,000*1%) 鹽埕公園二路至大義街道路改善工程 1.延續性工程 2.內政部107年1月12日台內營字第1060800643號函核定納入核定納入「提升道路品質計畫(內政部)」,核定工程總經費40,643千元(中央補助款33,328千元、地方自籌款7,315千元) 3.配合海洋文化及流行音樂中心開闢,開闢公園二路至大義街口,都市計畫寬20~41公尺,長約480公尺 4.總經費594,253,000元(土地費553,000,000元、工程費40,643,000元、先期規劃費610,000元),土地為台糖、港務局所有,採承租方式辦理,截至107年已編列先期規劃費610,000元及工程費36,513,000元,本年度編列施工費4,130,000元(中央補助款),不足款爾後年度續編 5.施工費4,130,000元
	年	1	400,000,000	400,000,000	高雄市濱海聯外道路開闢工程(北段道路0K~2K+100) 1.內政部營建署補助辦理高雄生活圈道路交通系統建設計畫,工程北起橋頭區典昌路,南至楠梓區德民路,長約2,100公尺,屬50公尺寬都市計畫道路,內政部105年9月1日台內營字第1050812092號函、內政部營建署106年6月15日營署道字第1060036689號函及107年5月24日營署道字第1073302867號函核定補助 2.本案總經費1,109,431,411元(土地費80,196,950元、地上物補償費12,000,000元、工程費

高雄市政府工務局新建工程處

歲出計畫說明提要與各項費用明細表

中華民國108年度

單位：新臺幣元

分支計畫及用途別科目	單位	數量	單價	預算數	說明
道路橋梁廣場地景工程—新建道路橋梁廣場地景	年	1	4,468,000	4,468,000	1,017,234,461元), 規劃設計監造、施工採分年編列預算, 截至107年度已編列418,129,000元(土地費80,197,000元、地上物補償費12,000,000元、施工費300,547,000元、設計監造費21,230,000元及工管費4,155,000元)(中央補助款354,983,000元、地方配合款63,146,000元), 本年度編列工程費400,000,000元(中央補助款324,000,000元; 地方配合款76,000,000元), 不足款爾後年度續編列 3.施工費374,653,000元 4.設計監造費22,476,000元 5.工管費2,871,000元 (199,453,000*1%+175,200,000*0.5%)
	年	1	380,000	380,000	烏松長春路開闢工程(第一期) 1. 延續性工程, 自大竹路往北至既有長春路止, 為烏松仁美都市計畫4-19號道路, 都市計畫寬10公尺, 長約170公尺 2. 原總經費37,692,000元(土地費23,000,000元, 地上物補償費3,500,000元, 施工費9,860,000元、設計監造費1,011,000元、工管費321,000元)修正為47,770,000元(土地費23,000,000元, 地上物補償費3,500,000元, 施工費18,870,000元、設計監造費1,810,000元、工管費590,000元), 工程採分年編列預算辦理, 107年度已編列土地費7,666,000元, 108年度續編列23,302,000元(土地費15,334,000元、地上物補償費3,500,000元、設計監造費1,018,000元、施工費3,334,000元、工管費116,000元)辦理用地取得、規劃設計、施工作業, 不足款爾後年度續編列 3. 施工費3,334,000元 4. 設計監造費1,018,000元 5. 工管費116,000元(3,334,000*3.5%) 路竹聖帝殿南側道路開闢工程 1. 延續性工程, 大社路573巷旁L型道路, 為都市計畫8公尺寬道路, 長約200公尺 2. 總經費70,600,000元(土地費45,320,000元、地上物補償費

高雄市政府工務局新建工程處

歲出計畫說明提要與各項費用明細表

中華民國108年度

單位：新臺幣元

分支計畫及用途別科目	單位	數量	單價	預算數	說明
道路橋梁廣場地景工程—新建道路橋梁廣場地景	年	1	100,000	100,000	16,000,000元、施工費8,170,000元、設計監造費840,000元、工管費270,000元), 107年已編列土地費4,000,000元辦理用地徵購作業, 108年度續編列41,700,000元(土地費41,320,000元、設計監造費380,000元)辦理用地徵購作業、規劃設計作業, 不足款爾後年度續編列 3.設計監造費380,000元 茄荳區1-4號道路(莒光路南段)開關工程 1.本計畫道路北接莒光路, 南與1-1號道路交接, 道路長度約947公尺, 含一座長約24公尺、寬約26公尺之跨河橋梁, 都市計畫30公尺寬計畫道路規劃15公尺道路及15公尺寬隔離綠帶, 用地範圍均屬國有土地, 已完成撥用 2.總經費162,904,000元(環評費5,000,000元、工程費157,904,000元), 截至107年已編列19,850,000元(環評費5,000,000元、施工費7,763,000元、規劃設計費4,850,000元、監造費1,979,000元及工管費258,000元), 設計監造、施工採分年編列預算, 本年度編列工程費100,000元, 不足款爾後年度續編列 3.施工費100,000元
	年	1	10,163,000	10,163,000	第93期市地重劃區3處聯外道路開關工程 1.新興工程, 內政部營建署補助辦理高雄生活圈道路交通系統建設計畫, 配合「高雄市第九十三期市地重劃工程」開關期程辦理, 工程共計3處, 分別於重劃區北側(自建國路一段與勝利路路口往南銜接至第93期市地重劃區, 都市計畫寬20公尺、長約35公尺)、西北側(自建國路一段與5-13-15M計畫道路往南銜接至第93期重劃區, 長約27公尺, 原計畫寬度15公尺, 路寬檢討10公尺寬部份俟都市計畫寬度變更完成後據以辦理)及南側(自博愛路與勝利路路口往北銜接至第93期重劃區, 都市計畫寬20公尺、長約50公尺), 內政部106年7月25日台內營字第

高雄市政府工務局新建工程處

歲出計畫說明提要與各項費用明細表

中華民國108年度

單位：新臺幣元

分支計畫及用途別科目	單位	數量	單價	預算數	說明
道路橋梁廣場地景工程—新建道路橋梁廣場地景					1060810466號函核定納入生活圈道路交通系統建設計畫補助 2.依本市議會第2屆第1次定期大會第39次會議決議及本府340次市政會議同意辦理先行墊支，後經本市議會107年3月19日高市會財字第1070001047號函復：准予查照 3.總經費80,644,000元(土地費44,140,000元、地上物補償費23,800,000元、施工費11,210,000元、設計監造費1,133,000元、工程管理費361,000元)，地方自籌款67,255,000元由平均地權基金項下支應，本年度補辦預算13,389,000元(土地費3,226,000元、工程費10,163,000元)(中央補助款) 4.施工費8,968,000元(11,210,000*80%) 5.設計監造費906,000元(1,133,000*80%) 6.工管費289,000元(5,000,000*3.5%+6,210,000*3%)*80%
	年	1	49,300,000	49,300,000	林園公12北側道路開闢工程 1.新興工程，內政部營建署補助辦理高雄生活圈道路交通系統建設計畫及台灣中油股份有限公司石化事業部三輕更新計畫地方回饋項目之一，本計畫自後厝路往西至港嘴二路止，緊鄰林園公12北側，都市計畫15公尺寬道路，長約542公尺，內政部106年3月23日內政部台內營字第1060803696號函核定納入生活圈道路交通系統建設計畫補助。台灣中油股份有限公司石化事業部106年9月20日石化公關發字第10610577130號同意捐助辦理 2.本市議會106年12月7日高市會工字第1060003653號函同意墊付134,800,000元(中央補助款44,832,000元，地方配合款89,968,000元) 3.總經費134,800,000元(土地費50,500,000元、地上物補償費35,000,000元、施工費44,000,000元、設計監造費4,050,000元、工管費1,250,000元；中央補助款44,832,000元，地方配合款89,968,000元)，地

高雄市政府工務局新建工程處

歲出計畫說明提要與各項費用明細表

中華民國108年度

單位：新臺幣元

分支計畫及用途別科目	單位	數量	單價	預算數	說明
道路橋梁廣場地景工程—新建道路橋梁廣場地景	年	1	31,490,000	31,490,000	方配合款106年9月20日獲台灣中油股份有限公司石化事業部同意捐助，故本年度補辦預算124,300,000元(土地費40,000,000元、地上物補償費35,000,000元、施工費44,000,000元、設計監造費4,050,000元、工管費1,250,000元)(中央補助款44,832,000元，收支併列79,468,000元)，不足款爾後年度續編 4.施工費44,000,000元 5.設計監造費4,050,000元 6.工管費1,250,000(5,000,000*3.5%+20,000,000*3%+19,000,000*2.5%)
	年	1	11,016,000	11,016,000	林園區14-2道路開闢工程 1.新興工程，台灣中油股份有限公司石化事業部三輕更新計畫地方回饋項目之一，為大坪頂以東14-2都市計畫道路，自北汕二路口已開闢路段（東汕、西汕、北汕、中汕里里民活動中心旁）往南約362公尺；台灣中油股份有限公司石化事業部106年9月20日石化公關發字第10610577130號同意捐助辦理 2.依本市議會第2屆第1次定期大會第39次會議決議及本府第347次市政會議同意先行墊支，後經本市議會107年3月19日高市會財字第1070001047號函復：准予查照 3.總經費98,490,000元（土地費49,000,000元、地上物補償費18,000,000元、施工費28,013,000元、設計監造費2,627,000元、工管費850,000元），本年度補辦預算98,490,000元(收支併列) 4.施工費28,013,000元 5.設計監造費2,627,000元 6.工管費850,000元(5,000,000*3.5%+20,000,000*3%+3,013,000*2.5%)
					林園區公兒10-1周邊道路開闢工程 1.新興工程，台灣中油股份有限公司石化事業部三輕更新計畫地方回饋項目之一，配合公兒10-1開闢周遭都市計畫道路及人行步道。路段1自王公路

高雄市政府工務局新建工程處

歲出計畫說明提要與各項費用明細表

中華民國108年度

單位：新臺幣元

道路橋梁廣場地景工程—新建道路橋梁廣場地景

道路橋梁廣場地景工程—新建道路橋梁廣場地景

分支計畫及用途別科目	單位	數量	單價	預算數	說明
					216巷27弄向東延伸80公尺，屬10公尺寬都市計畫道路；路段2為公園西南側8公尺寬都市計畫道路長65公尺；路段3為公園東南側人行步道延伸銜接王公路，開闢4公尺寬人行步道，長約140公尺。台灣中油股份有限公司石化事業部106年9月20日石化公關發字第10610577130號同意捐助辦理 2.依本市議會第2屆第1次定期大會第39次會議決議及本府第347次市政會議同意先行墊支，後經本市議會107年3月19日高市會財字第1070001047號函復：准予查照 3.總經費74,016,000元(土地費53,000,000元、地上物補償費10,000,000元、施工費9,706,000元、設計監造費994,000元、工管費316,000元)，本年度補辦預算74,016,000元(收支併列) 4.施工費9,706,000元 5.設計監造費994,000元 6.工管費316,000元(5,000,000*3.5%+4,706,000*3%)
	年	1	5,910,000	5,910,000	林園區林園北路495巷道路拓寬工程 1.新興工程，台灣中油股份有限公司石化事業部三輕更新計畫地方回饋項目之一，位處林園高中北側，自林園北路往西北約100公尺止，都市計畫寬12公尺。台灣中油股份有限公司石化事業部106年9月20日石化公關發字第10610577130號同意捐助辦理 2.依本市議會第2屆第1次定期大會第39次會議決議及本府第347次市政會議同意先行墊支，後經本市議會107年3月19日高市會財字第1070001047號函復：准予查照 3.總經費59,010,000元(土地費53,000,000元、地上物補償費100,000元、施工費5,190,000元、設計監造費540,000元、工管費180,000元)，本年度補辦預算59,010,000元 4.施工費5,190,000元 5.設計監造費540,000元 6.工管費180,000元



高雄市政府工務局新建工程處

歲出計畫說明提要與各項費用明細表

中華民國108年度

單位：新臺幣元

分支計畫及用途別科目	單位	數量	單價	預算數	說明
道路橋梁廣場地景工程—新建道路橋梁廣場地景	年	1	2,700,000	2,700,000	(5,000,000*3.5%+190,000*3%) 林園區溪州三路與五福路瓶頸段拓寬工程 1.新興工程，台灣中油股份有限公司石化事業部三輕更新計畫地方回饋項目之一，自五福路及溪州三路路口往北拓寬長約25公尺、計畫寬15公尺。台灣中油股份有限公司石化事業部106年9月20日石化公關發字第10610577130號同意捐助辦理 2.依本市議會第2屆第1次定期大會第39次會議決議及本府第347次市政會議同意先行墊支，後經本市議會107年3月19日高市會財字第1070001047號函復准予查照 3.總經費10,700,000元（土地費6,000,000元、地上物補償費2,000,000元、施工費2,370,000元、設計監造費248,000元、工管費82,000元），本年度補辦預算10,700,000元 4.施工費2,370,000元 5.設計監造費248,000元 6.工管費82,000元(2,370,000*3.5%)
	年	1	1,800,000	1,800,000	林園區和平路瓶頸段拓寬工程 1.新興工程，台灣中油股份有限公司石化事業部三輕更新計畫地方回饋項目之一，自信義路往北約30公尺止，都市計畫寬10公尺，現寬約4公尺，道路寬度縮減影響行車安全。台灣中油股份有限公司石化事業部106年9月20日石化公關發字第10610577130號同意捐助辦理 2.依本市議會第2屆第1次定期大會第39次會議決議及本府第347次市政會議同意先行墊支，後經本市議會107年3月19日高市會財字第1070001047號函復准予查照 3.總經費15,800,000元（土地費12,000,000元、地上物補償費2,000,000元、施工費1,580,000元、設計監造費165,000元、工管費55,000元），本年度補辦預算15,800,000元。(收支併列) 4.施工費1,580,000元

高雄市政府工務局新建工程處

歲出計畫說明提要與各項費用明細表

中華民國108年度

單位：新臺幣元

分支計畫及用途別科目	單位	數量	單價	預算數	說明
道路橋梁廣場地景工程—新建道路橋梁廣場地景	年	1	94,662,000	94,662,000	5.設計監造費165,000元 6.工管費55,000元(1,580,000*3.5%) 國道10號燕巢交流道改善工程之聯絡道路新增及改善工程 1.延續性工程，自燕巢交流道往東南至典寶溪，完工後可銜接台22線之現有連絡道，並串聯國道十號燕巢交流道延伸高46線銜接186甲道路工程(典寶溪橋至186甲線0k+680~4k+964)接通高46線，形成地區道路系統，連絡道長約450公尺，預計拓寬20公尺 2.本市議會107年5月14日高市會工字第1070001377號函同意墊付68,398,483元 3.總經費139,012,000元(用地費40,000,000元、施工費90,957,000元、設計監造費7,045,000元、工管費1,010,000元)，截至107年已籌措設計監造費4,350,000元，108年度補辦預算68,398,000元及續編66,264,000元，合計134,662,000元(土地費38,000,000元、地上物補償費2,000,000元、工程費94,662,000元)(委託高公局代辦) 4.工程費94,662,000元
	年	1	4,436,000	4,436,000	苓雅區政南街道路改善工程 1.新興工程，東起體育場路，西至輔仁路，屬8公尺寬都市計畫道路，長約102公尺。內政部107年4月20日台內營字第10708071141號函核定納入核定納入「提升道路品質計畫(內政部)」 2.依本市議會第2屆第1次定期大會第39次會議決議及本府第378次市政會議同意先行墊支 3.總經費5,410,000元(施工費4,746,000元、設計監造費498,000元、工程管理費166,000元)(中央補助款4,436,000元，地方配合款974,000元)，截至107年已籌措地方配合款974,000元，本年度補辦預算4,436,000元(5,410,000*82%)(中央補助款) 4.施工費3,892,000元 5.設計監造費408,000元 6.工管費136,000元

高雄市政府工務局新建工程處

歲出計畫說明提要與各項費用明細表

中華民國108年度

單位：新臺幣元

分支計畫及用途別科目	單位	數量	單價	預算數	說明
道路橋梁廣場地景工程—新建道路橋梁廣場地景 04廣場及地景工程 0300 設備及投資 0301 土地	年	1	4,000,000	4,000,000	(3,892,000*3.5%) 內門觀光休閒園區聯外道路開關工程 1.新興工程，配合本府觀光局「高雄市内門觀光休閒園區」開發案辦理，開關道路長度約450公尺(含橋梁150公尺)，路寬10公尺。 2.總經費180,000,000元(土地費24,000,000元、施工費142,340,000元、設計監造費11,087,000元、工程管理費2,573,000元)，截至107年已籌措設計監造費6,000,000元辦理設計作業，本年度編列14,000,000元(土地費10,000,000元、施工費3,865,000元、工程管理費135,000元)，不足款爾後年度續編。 3.施工費3,865,000元 4.工程管理費135,000元 (3,865,000*3.5%) 市款46,737,000元
				46,737,000	市款46,737,000元
				46,737,000	市款46,737,000元
	年	1	46,737,000	46,737,000	旗山區中華路與延平一路口廣停用地開關工程 1.延續性工程，本案廣(停)用地面積約為1900平方公尺，西北側緊臨第五號排水，開關後能改善本區日益趨多觀光人潮之停車問題、當地市容及環境衛生 2.總經費83,138,000元(土地費68,000,000元、地上物補償費6,500,000元、施工費7,600,000元、設計監造費785,000元、工程管理費253,000元)修正為81,981,000元(土地費68,000,000元、地上物補償費6,500,000元、施工費6,577,000元、設計監造費682,000元、工程管理費222,000元)。土地費分3期給付，截至107年已籌措35,244,000元(土地費21,763,000元、地上物補償費6,000,000元、工程費7,481,000元)，108年度續編列46,737,000元(第3期土地費46,237,000元、地上物補償費

高雄市政府工務局新建工程處

歲出計畫說明提要與各項費用明細表

中華民國108年度

單位：新臺幣元

分支計畫及用途別科目	單位	數量	單價	預算數	說明
05市政建設工程及配合款				100,928,000	500,000元) 3.土地費46,004,000元 4.地上物補償費500,000元 5.工作費233,000元 市款100,928,000元
0300 設備及投資				100,928,000	市款100,928,000元
0301 土地	年	1	31,688,000	31,688,000	本市公共建設配合款 1.配合市政建設緊急需要辦理之道路、橋梁、廣場地景工程及用地補償等 2.支應本年度、以前年度不足之土地（土地價款、補償費、工作費），公共建設及設施（施工費、工程管理費、規劃設計監造費）等費用 3.土地費31,530,000元 4.工作費158,000元
0303 公共建設及設施費	年	1	13,711,000	13,711,000	高雄市轄區道路及零星工程 1.辦理市區內道路及零星工程 2.辦理道路橋梁開關工程管線遷移接電工程線路補助費 3.各年度營建工程空污費
	年	1	4,000,000	4,000,000	重要經建工程先期作業費 1.本年度及以後年度各道路橋梁廣場地景等工程之鑽探試驗測量費、規劃設計監造、辦理說明會及審查會相關費用等先期作業費 2.本預算內含所需之工程管理費與作業費
	年	1	1,800,000	1,800,000	抵觸物拆除樹木移植及廢棄物清運 1.本年度及以前年度各道路橋梁廣場等工程內之抵觸物拆除及樹木移植、廢棄物及運棄。 2.本預算內含所需之工程管理費與作業費
	年	1	4,500,000	4,500,000	新建道路標誌標線及交通號誌工程 1.本年度及以前年度道路工程內設置標誌、標線及交通號誌之經費及作業費 2.開闢道路及維護改善道路，人行道殘障設施、交通量調

道路橋梁廣場地景工程—新建道路橋梁廣場地景

道路橋梁廣場地景工程—新建道路橋梁廣場地景

高雄市政府工務局新建工程處

歲出計畫說明提要與各項費用明細表

中華民國108年度

單位：新臺幣元

分支計畫及用途別科目	單位	數量	單價	預算數	說明
道路橋梁廣場地景工程—新建道路橋梁廣場地景	年	1	45,229,000	45,229,000	<p>查、研究規劃、交通瓶頸及危險路段改善研究規劃等項之經費及相關行政作業費</p> <p>3.本工程運用交通部分配汽車燃料使用費、道路交通安全經費4,500,000元</p> <p>4.施工費4,220,000元</p> <p>5.工管費280,000元 ( 4,220,000*3.5%+4,220,000*10.5%*30% )</p> <p>本市公共建設配合款</p> <p>1.配合市政建設緊急需要辦理之道路、橋梁、廣場地景工程及用地補償等</p> <p>2.支應本年度、以前年度不足之土地 ( 土地價款、補償費、工作費 ) , 公共建設及設施 ( 施工費、工程管理費、規劃設計監造費 ) 等費用</p> <p>3.施工費40,345,000元</p> <p>4.設計監造費3,726,000元</p> <p>5.工管費1,158,000元 (5,000,000*3.5%+20,000,000*3%+15,345,000*2.5%)</p>

# 高雄市政府工務局新建工程處

## 各項費用彙計表

中華民國108年度

單位：新臺幣千元

工作計畫名稱及編號	60070710101 行政管理	60070710102 業務管理	60070710501 新建道路橋梁 廣場地景	合 計		
第一、二級用途別 科目名稱及編號						
合 計	172,750	1,223	1,429,871	1,603,844		
010000人事費	172,273	3		172,276		
010300法定編制人員待遇	88,562			88,562		
010400約聘僱人員待遇	4,262			4,262		
010500技工及工友待遇	29,041			29,041		
011100獎金	22,616			22,616		
012100其他給與	3,888			3,888		
013100加班值班費	3,626	3		3,629		
014200退休離職儲金	256			256		
015100保險	20,023			20,023		
020000業務費	189	934	27,256	28,379		
020100教育訓練費			5	5		
021100土地租金			19,213	19,213		
021300資訊服務費		20	5	25		
021400其他業務租金		126		126		
022100稅捐及規費		66	7,970	8,036		
023100保險費		10		10		
027100物品		166		166		
027900一般事務費		420	53	473		
028100房屋建築養護費		9		9		
028200車輛及辦公器具養護費		116		116		
029100國內旅費	21	1	10	32		
029800特別費	168			168		
030000設備及投資		286	1,402,615	1,402,901		
030100土地			518,555	518,555		
030300公共建設及設施費			884,060	884,060		
030600資訊軟硬體設備費		286		286		
040000獎補助費	288			288		
045600獎勵及慰問	288			288		

高雄市政府工務局新建工程處  
歲出一級用途別科目分析表

中華民國108年度

單位：新臺幣千元

名稱及編號	合計	經常支出						資本支出					
		人事費	業務費	獎補助費	債務費	預備金	小計	人事費	業務費	設備及投資	獎補助費	預備金	小計
合計	1,603,844	172,276	28,379	288			200,943			1,402,901			1,402,901
60070710000 交通支出	1,603,844	172,276	28,379	288			200,943			1,402,901			1,402,901
60070710100 一般行政	173,973	172,276	1,123	288			173,687			286			286
60070710101 行政管理	172,750	172,273	189	288			172,750						
60070710102 業務管理	1,223	3	934				937			286			286
60070710500 道路橋梁廣場地 景工程	1,429,871		27,256				27,256			1,402,615			1,402,615
60070710501 新建道路橋梁廣 場地景	1,429,871		27,256				27,256			1,402,615			1,402,615

高雄市政府工務局新建工程處

資本支出分析表

中華民國108年度

單位：新臺幣千元

名稱及編號	合計	設備及投資								其他資本支出	
		土地	房屋建築及設備	公共建設及設施	機械設備	運輸設備	資訊軟體設備	雜項設備	權利		投資
合計	1,402,901	518,555		884,060			286				
60070710100 一般行政	286						286				
60070710102 業務管理	286						286				
60070710500 道路橋梁廣場地景工程	1,402,615	518,555		884,060							
60070710501 新建道路橋梁廣場地景	1,402,615	518,555		884,060							



# 高雄市政府工務局新建工程處

## 人 事 費 彙 計 表

中華民國108年度

單位：新臺幣元

類別	預算員額	全年度人事費											備註	
		民意代表待遇	政務人員待遇	法定編制人員待遇	約聘僱人員待遇	技工及工友待遇	獎金	其他給與	加班值班費	退休退職給付	退休離職儲金	保險		合計
合計	243			88,561,780	4,261,742	29,041,000	22,615,718	3,888,000	3,629,220		255,708	20,022,832	172,276,000	加班費84,000元。
正式員額	162			88,561,780			13,574,000	2,592,000	2,277,220			14,770,000	121,775,000	
職員	162			88,561,780			13,574,000	2,592,000	2,277,220			14,770,000	121,775,000	
約聘僱人員	10				4,261,742		532,718	160,000			255,708	545,832	5,756,000	
技工	55					22,679,000	6,744,000	880,000	990,000			3,796,000	35,089,000	
駕駛	9					3,683,000	968,000	144,000	162,000			518,000	5,475,000	
工友	7					2,679,000	797,000	112,000	116,000			393,000	4,097,000	
其他人事費									84,000				84,000	

高雄市政府工務局新建工程處  
約聘僱人員費用分析表

中華民國108年度

單位：新臺幣元

科 目				約聘人員 (人*月)	約僱人員 (人*月)	全年度預算數	說 明
款	項	目	節				
						5,756,000	包括約聘僱人員待遇4,261,742元、年終工作獎金532,718元、保險費545,832元、離職儲金255,708元及休假補助160,000元。
07						5,756,000	
	002					5,756,000	
		01				5,756,000	
			01			5,756,000	
					1x12	658,200	107年7月2日高市府人力字第10730596900號函核定約聘人員1人。
						5,097,800	107年7月2日高市府人力字第10730596900號函核定約僱人員9人。

# 高雄市政府工務局新建工程處

## 公務車輛明細表

中華民國108年度

單位：新臺幣元

業務計畫 及工作計 畫名稱	車輛 數	車輛 種類	乘客 人數 (不含 司機)	購置 年月	汽缸總 排氣量 (立方 公分)	牌照稅 (全年)	燃料使 用費 (全年)	油料費(全年)			養 護 費	車輛 保險 費	車輛 檢驗 費	備註
								數量 (公升)	單價 (元)	金額				
一般行政 業務管理		現有車輛				41,983	22,815			190,151	133,750	9,743	1,313	
	1	小客車	4	09309	1999	8,423	4,635	1,251	30.4	38,030	36,750	1,862	563	ZU-3365
	1	小客車	4	09806	2736	15,210	7,200	1,668	30.4	50,707	49,000	2,483	750	3152-WY
	1	小客車	5	10504	1798	7,120	4,800	1,668	30.4	50,707	24,000	2,483		ANU-9570
	1	小客貨兩用 車	7	10408	2351	11,230	6,180	1,668	30.4	50,707	24,000	2,915		ANM-0093 油料按約86.32% 編列164,146元 養護費按約 86.73%編列 116,000元
		合計				41,983	22,815			190,151	133,750	9,743	1,313	

# 高雄市政府工務局新建工程處

## 中程資本支出計畫概況表

中華民國108年度

單位：新臺幣千元

業務計畫及工作計畫名稱與編號		經費需求總數	55,594千元	計畫期間	自92.01.01起至127.12.31止	
計畫內容		預期成果	如期完成	計畫類別	公共工程計畫	
工作項目	年度	概算數	占總需求(%)	已過期間執行數		說明
				實支數	保留數	
60070710501 道路橋梁廣場地景工程- 新建道路橋梁廣場地景						
左營區25期聯外道路辛亥路開關工程	092	1,000	1.80	1,000		工程總經費55,594,332元，92年度已編列1,000,000元
左營區25期聯外道路辛亥路開關工程	093	950	1.71	950		93年度已編列950,000元
左營區25期聯外道路辛亥路開關工程	094	100	0.18	100		94年度已編列100,000元
左營區25期聯外道路辛亥路開關工程	095	600	1.08	600		95年度已編列600,000元
左營區25期聯外道路辛亥路開關工程	096	1,500	2.70	1,500		96年度已編列1,500,000元
左營區25期聯外道路辛亥路開關工程	097	500	0.90	500		97年度已編列500,000元
左營區25期聯外道路辛亥路開關工程	098	500	0.90	500		98年度已編列500,000元
左營區25期聯外道路辛亥路開關工程	099	500	0.90	500		99年度已編列500,000元
左營區25期聯外道路辛亥路開關工程	100	16,666	29.98	16,666		100年度已編列16,666,000元
左營區25期聯外道路辛亥路開關工程	101	500	0.90	500		101年度已編列500,000元
左營區25期聯外道路辛亥路開關工程	102	380	0.68	380		102年度已編列380,000元
左營區25期聯外道路辛亥路開關工程	103	380	0.68	380		103年度已編列380,000元
左營區25期聯外道路辛亥路開關工程	104	304	0.55	304		104年度已編列304,000元
左營區25期聯外道路辛亥路開關工程	105	304	0.55	304		105年度已編列304,000元
左營區25期聯外道路辛亥路開關工程	106	304	0.55	304		106年度已編列304,000元
左營區25期聯外道路辛亥路開關工程	107	304	0.55	304		107年度已編列304,000元
左營區25期聯外道路辛亥路開關工程	108	304	0.55			108年度續編列304,000元，餘於爾後年度續編(每年續編304,000元)
左營區25期聯外道路辛亥路開關工程	109	304	0.55			109年度續編數
左營區25期聯外道路辛亥路開關工程	110	304	0.55			110年度續編數
左營區25期聯外道路辛亥路開關工程	111	304	0.55			111年度續編數
左營區25期聯外道路辛亥路開關工程	112	304	0.55			112年度續編數

# 高雄市政府工務局新建工程處

## 中程資本支出計畫概況表

中華民國108年度

單位：新臺幣千元

業務計畫及工作計畫名稱與編號	60070710501 道路橋梁廣場地景工程- 新建道路橋梁廣場地景	經費需求 總數	55,594千元	計畫期間	自92.01.01起至127.12.31止	
計畫內容	左營區25期聯外道路辛亥路開關工程	預期成果	如期完成	計畫類別	公共工程計畫	
工作項目	年度	概算數	占總需求 (%)	已過期間執行數		說明
				實支數	保留數	
左營區25期聯外道路辛亥路開關工程	113	29,282	52.67			113年度至爾後年度尚需 續編數

# 高雄市政府工務局新建工程處

## 中程資本支出計畫概況表

中華民國108年度

單位：新臺幣千元

業務計畫及工作計畫名稱與編號	60070710501 道路橋梁廣場地景工程- 新建道路橋梁廣場地景	經費需求 總數	81,884千元	計畫期間	自101.01.01起至127.12.31止	
計畫內容	25期明華路末段道路開闢工程	預期成果	如期完成	計畫類別	公共工程計畫	
工作項目	年度	概算數	占總需求 (%)	已過期間執行數		說明
				實支數	保留數	
25期明華路末段道路開闢工程	101	500	0.61	500		工程總經費81,883,536元，101年度已編列500,000元
25期明華路末段道路開闢工程	102	380	0.46	380		102年度已編列380,000元
25期明華路末段道路開闢工程	103	380	0.46	380		103年度已編列380,000元
25期明華路末段道路開闢工程	104	304	0.37	304		104年度已編列304,000元
25期明華路末段道路開闢工程	105	304	0.37	304		105年度已編列304,000元
25期明華路末段道路開闢工程	106	304	0.37	304		106年度已編列304,000元
25期明華路末段道路開闢工程	107	304	0.37	304		107年度已編列304,000元
25期明華路末段道路開闢工程	108	304	0.37			108年度續編列304,000元，餘於爾後年度續編(每年續編304,000元)
25期明華路末段道路開闢工程	109	304	0.37			109年度續編數
25期明華路末段道路開闢工程	110	304	0.37			110年度續編數
25期明華路末段道路開闢工程	111	304	0.37			111年度續編數
25期明華路末段道路開闢工程	112	304	0.37			112年度續編數
25期明華路末段道路開闢工程	113	77,888	95.12			113年度至爾後年度尚需續編數

# 高雄市政府工務局新建工程處

## 中程資本支出計畫概況表

中華民國108年度

單位：新臺幣千元

業務計畫及工作計畫名稱與編號	60070710501 道路橋梁廣場地景工程- 新建道路橋梁廣場地景	經費需求 總數	534,656千元	計畫期間	自91.01.01起至127.12.31止	
計畫內容	本市三民區18期市地重劃 聯外道路開闢工程	預期成果	如期完成	計畫類別	公共工程計畫	
工作項目	年度	概算數	占總需求 (%)	已過期間執行數		說明
				實支數	保留數	
本市三民區18期市地重劃聯外道路 開闢工程	091	5,428	1.02	5,428		工程總經費534,655,756 元，截至91年度已編列 5,428,000元
本市三民區18期市地重劃聯外道路 開闢工程	092	1,000	0.19	1,000		92年度已編列1,000,000元
本市三民區18期市地重劃聯外道路 開闢工程	093	950	0.18	950		93年度已編列950,000元
本市三民區18期市地重劃聯外道路 開闢工程	094	100	0.02	100		94年度已編列100,000元
本市三民區18期市地重劃聯外道路 開闢工程	095	600	0.11	600		95年度已編列600,000元
本市三民區18期市地重劃聯外道路 開闢工程	096	1,500	0.28	1,500		96年度已編列1,500,000元
本市三民區18期市地重劃聯外道路 開闢工程	097	500	0.09	500		97年度已編列500,000元
本市三民區18期市地重劃聯外道路 開闢工程	098	500	0.09	500		98年度已編列500,000元
本市三民區18期市地重劃聯外道路 開闢工程	099	500	0.09	500		99年度已編列500,000元
本市三民區18期市地重劃聯外道路 開闢工程	100	16,666	3.12	16,666		100年度已編列16,666,000 元
本市三民區18期市地重劃聯外道路 開闢工程	101	500	0.09	500		101年度已編列500,000元
本市三民區18期市地重劃聯外道路 開闢工程	102	380	0.07	380		102年度已編列380,000元
本市三民區18期市地重劃聯外道路 開闢工程	103	380	0.07	380		103年度已編列380,000元
本市三民區18期市地重劃聯外道路 開闢工程	104	304	0.06	304		104年度已編列304,000元
本市三民區18期市地重劃聯外道路 開闢工程	105	304	0.06	304		105年度已編列304,000元
本市三民區18期市地重劃聯外道路 開闢工程	106	304	0.06	304		106年度已編列304,000元
本市三民區18期市地重劃聯外道路 開闢工程	107	304	0.06	304		107年度已編列304,000元
本市三民區18期市地重劃聯外道路 開闢工程	108	304	0.06			108年度續編列304,000 元，餘於爾後年度續編 (每年續編304,000元)
本市三民區18期市地重劃聯外道路 開闢工程	109	304	0.06			109年度續編數
本市三民區18期市地重劃聯外道路 開闢工程	110	304	0.06			110年度續編數
本市三民區18期市地重劃聯外道路 開闢工程	111	304	0.06			111年度續編數

# 高雄市政府工務局新建工程處

## 中程資本支出計畫概況表

中華民國108年度

單位：新臺幣千元

業務計畫及工作計畫名稱與編號	60070710501 道路橋梁廣場地景工程- 新建道路橋梁廣場地景	經費需求 總數	534,656千元	計畫期間	自91.01.01起至127.12.31止	
計畫內容	本市三民區18期市地重劃 聯外道路開闢工程	預期成果	如期完成	計畫類別	公共工程計畫	
工作項目	年度	概算數	占總需求 (%)	已過期間執行數		說明
				實支數	保留數	
本市三民區18期市地重劃聯外道路 開闢工程	112	304	0.06			112年度續編數
本市三民區18期市地重劃聯外道路 開闢工程	113	502,916	94.06			113年度至爾後年度尚需 續編數



# 高雄市政府工務局新建工程處

## 中程資本支出計畫概況表

中華民國108年度

單位：新臺幣千元

業務計畫及工作計畫名稱與編號	60070710501 道路橋梁廣場地景工程- 新建道路橋梁廣場地景	經費需求 總數	39,723千元	計畫期間	自92.01.01起至127.12.31止	
計畫內容	三民區36期金山路 180-190號 開關工程	預期成果	如期完成	計畫類別	公共工程計畫	
工作項目	年度	概算數	占總需求 (%)	已過期間執行數		說明
				實支數	保留數	
三民區36期金山路 180-190號 開關工程	092	1,000	2.52	1,000		工程總經費39,723,435元，92年度已編列1,000,000元
三民區36期金山路 180-190號 開關工程	093	950	2.39	950		93年度已編列950,000元
三民區36期金山路 180-190號 開關工程	094	100	0.25	100		94年度已編列100,000元
三民區36期金山路 180-190號 開關工程	095	600	1.51	600		95年度已編列600,000元
三民區36期金山路 180-190號 開關工程	096	1,500	3.78	1,500		96年度已編列1,500,000元
三民區36期金山路 180-190號 開關工程	097	500	1.26	500		97年度已編列500,000元
三民區36期金山路 180-190號 開關工程	098	500	1.26	500		98年度已編列500,000元
三民區36期金山路 180-190號 開關工程	099	500	1.26	500		99年度已編列500,000元
三民區36期金山路 180-190號 開關工程	100	16,666	41.96	16,666		100年度已編列16,666,000元
三民區36期金山路 180-190號 開關工程	101	500	1.26	500		101年度已編列500,000元
三民區36期金山路 180-190號 開關工程	102	380	0.96	380		102年度已編列380,000元
三民區36期金山路 180-190號 開關工程	103	380	0.96	380		103年度已編列380,000元
三民區36期金山路 180-190號 開關工程	104	304	0.77	304		104年度已編列304,000元
三民區36期金山路 180-190號 開關工程	105	304	0.77	304		105年度已編列304,000元
三民區36期金山路 180-190號 開關工程	106	304	0.77	304		106年度已編列304,000元
三民區36期金山路 180-190號 開關工程	107	304	0.77	304		107年度已編列304,000元
三民區36期金山路 180-190號 開關工程	108	304	0.77			108年度續編列304,000元，餘於爾後年度續編(每年續編304,000元)
三民區36期金山路 180-190號 開關工程	109	304	0.77			109年度續編數
三民區36期金山路 180-190號 開關工程	110	304	0.77			110年度續編數
三民區36期金山路 180-190號 開關工程	111	304	0.77			111年度續編數
三民區36期金山路 180-190號 開關工程	112	304	0.77			112年度續編數

# 高雄市政府工務局新建工程處

## 中程資本支出計畫概況表

中華民國108年度

單位：新臺幣千元

業務計畫及工作計畫名稱與編號	60070710501 道路橋梁廣場地景工程- 新建道路橋梁廣場地景	經費需求 總數	39,723千元	計畫期間	自92.01.01起至127.12.31止	
計畫內容	三民區36期金山路 180-190號 開關工程	預期成果	如期完成	計畫類別	公共工程計畫	
工作項目	年度	概算數	占總需求 (%)	已過期間執行數		說明
				實支數	保留數	
三民區36期金山路 180-190號 開關工程	113	13,411	33.76			113年度至爾後年度尚需 續編數

# 高雄市政府工務局新建工程處

## 中程資本支出計畫概況表

中華民國108年度

單位：新臺幣千元

業務計畫及工作計畫名稱與編號	60070710501 道路橋梁廣場地景工程- 新建道路橋梁廣場地景	經費需求 總數	247,068千元	計畫期間	自91.01.01起至127.12.31止	
						計畫內容
工作項目	年度	概算數	占總需求 (%)	已過期間執行數		說明
				實支數	保留數	
小港區五甲交流道2-3號道路開關工程	091	1,000	0.40	1,000		工程總經費320,568,113元，已編列63,158,460元，其餘分年編列預算編列(本處247,068,113元，鳳山區公所10,341,540元)，鳳山區公所已編列10,341,540元，91年度本處已編列1,000,000元
小港區五甲交流道2-3號道路開關工程	092	1,000	0.40	1,000		92年度本處已編列1,000,000元
小港區五甲交流道2-3號道路開關工程	093	950	0.38	950		93年度本處已編列950,000元
小港區五甲交流道2-3號道路開關工程	094	100	0.04	100		94年度本處已編列100,000元
小港區五甲交流道2-3號道路開關工程	095	600	0.24	600		95年度本處已編列600,000元
小港區五甲交流道2-3號道路開關工程	096	1,500	0.61	1,500		96年度本處已編列1,500,000元
小港區五甲交流道2-3號道路開關工程	097	500	0.20	500		97年度本處已編列500,000元
小港區五甲交流道2-3號道路開關工程	098	500	0.20	500		98年度本處已編列500,000元
小港區五甲交流道2-3號道路開關工程	099	500	0.20	500		99年度本處已編列500,000元
小港區五甲交流道2-3號道路開關工程	100	16,666	6.75	16,666		100年度本處已編列16,666,000元
小港區五甲交流道2-3號道路開關工程	101	500	0.20	500		101年度本處已編列500,000元
小港區五甲交流道2-3號道路開關工程	102	380	0.15	380		102年度本處已編列380,000元
小港區五甲交流道2-3號道路開關工程	103	380	0.15	380		103年度本處已編列380,000元
小港區五甲交流道2-3號道路開關工	104	304	0.12	304		104年度本處已編列

# 高雄市政府工務局新建工程處

## 中程資本支出計畫概況表

中華民國108年度

單位：新臺幣千元

業務計畫及工作計畫名稱與編號	60070710501 道路橋梁廣場地景工程- 新建道路橋梁廣場地景	經費需求 總數	247,068千元	計畫期間	自91.01.01起至127.12.31止	
計畫內容	小港區五甲交流道2-3號 道路開闢工程	預期成果	如期完成	計畫類別	公共工程計畫	
工作項目	年度	概算數	占總需求 (%)	已過期間執行數		說明
				實支數	保留數	
程						304,000元
小港區五甲交流道2-3號道路開闢工程	105	304	0.12	304		105年度本處已編列 304,000元
小港區五甲交流道2-3號道路開闢工程	106	304	0.12	304		106年度本處已編列 304,000元
小港區五甲交流道2-3號道路開闢工程	107	100,304	40.60	304		107年度本處已編列 100,304,000元
小港區五甲交流道2-3號道路開闢工程	108	304	0.12			108年度續編列304,000 元，餘於爾後年度續編 (每年續編304,000元)
小港區五甲交流道2-3號道路開闢工程	109	304	0.12			109年度續編數
小港區五甲交流道2-3號道路開闢工程	110	304	0.12			110年度續編數
小港區五甲交流道2-3號道路開闢工程	111	304	0.12			111年度續編數
小港區五甲交流道2-3號道路開闢工程	112	304	0.12			112年度續編數
小港區五甲交流道2-3號道路開闢工程	113	119,756	48.47			113年度至爾後年度尚需 續編數

# 高雄市政府工務局新建工程處

## 中程資本支出計畫概況表

中華民國108年度

單位：新臺幣千元

業務計畫及工作計畫名稱與編號	60070710501 道路橋梁廣場地景工程- 新建道路橋梁廣場地景	經費需求 總數	128,936千元	計畫期間	自104.01.01起至117.12.31止	
計畫內容	左營區明潭路開闢工程	預期成果	如期完成	計畫類別	公共工程計畫	
工作項目	年度	概算數	占總需求 (%)	已過期間執行數		說明
				實支數	保留數	
左營區明潭路開闢工程	106	10,650	8.26	10,649		工程總經費128,935,866元，分年編列預算，106年度已編列10,650,000元
左營區明潭路開闢工程	107	10,839	8.41	10,827		107年度已編列10,839,000元
左營區明潭路開闢工程	108	10,650	8.26			108度續編列10,650,000元，餘於爾後年度續編
左營區明潭路開闢工程	109	10,839	8.41			109年度續編數
左營區明潭路開闢工程	110	10,650	8.26			110年度續編數
左營區明潭路開闢工程	111	10,839	8.41			111年度續編數
左營區明潭路開闢工程	112	10,650	8.26			112年度續編數
左營區明潭路開闢工程	113	53,819	41.74			113年度至爾後年度尚需續編數

歲出按職能及經

中華民國108

職能別分類	經濟性分類	經常支出							資本支出				
		受僱人員報酬	購買商品及勞務支出	債務利息	土地租金支出	經常移轉			經常支出合計	投資及增資			
						對企業	對非營利及民間機構	對政府		對國外	對營業基金	對非營業特種基金	對民間企業
總計		172,276	9,166		19,213		288			200,943			
01 一般公共事務													
02 防衛													
03 公共秩序與安全													
04 教育													
05 保健													
06 社會安全與福利		20,023					288			20,311			
07 住宅及社區服務													
08 娛樂、文化與宗教													
09 燃料與能源													
10 農、林、漁、牧業													
11 礦業、製造業及營造業													
12 運輸及通信		152,253	9,166		19,213					180,632			
13 其他經濟服務													
14 環境保護													
15 其他支出													

政府工務局新建工程處

濟性綜合分類表

年度

單位：新臺幣千元

資本支出													總計	
資本移轉				土地購入	無形資產購入	固定資本形成						資本支出合計		
對企業	對非營利及民間機構	對政府	對國外			住宅	非住宅房屋	營建工程	運輸工具	資訊軟體	其他機器及設備			土地改良
				518,555				884,060				286	1,402,901	1,603,844
				518,555				884,060				286	1,402,901	1,583,533
														20,311